

# PROJETO BÁSICO DE ENGENHARIA CIVIL

EXECUÇÃO DE SERVIÇOS COMUNS DE ENGENHARIA  
DE MANUTENÇÃO EM ESTRADAS VICINAIS NO  
MUNICÍPIO DE AXIXA DO TOCANTINS TO

## **DOCUMENTAÇÃO COMPLEMENTAR**

**APRESENTAÇÃO**

**MEMORIAL DESCRITIVO**

**ESPECIFICAÇÃO TÉCNICA**

## APRESENTAÇÃO

O Município de Axixá está situado no vale do Tocantins, na zona de influência da rodovia Transamazônica. O povoado teve início em 1953. Os primeiros moradores se dedicaram à exploração de amêndoas de babaçu e peles de animais silvestres. A fertilidade do solo e a abundância de caça, associados à grande incidência de babaçu, foram os fatores determinantes do rápido povoamento da região.

A origem do nome deve-se à existência, na região, de grande quantidade de árvores, bastante altas, de frutos avermelhados, oleaginosos, denominados axixá.

O município foi emancipado em 1963, desmembrando-se de Itaguatins.

## MEMORIAL DESCRITIVO

### CONCEPÇÃO DE PROJETO

#### SERVIÇOS A SEREM EXECUTADOS

**Serviços de Terraplenagem:** Escavação e carga de material de jazida, Transporte local com basculante 10m<sup>3</sup> de material de jazida, Desmatamento, destocamento e limpeza de áreas com árvores de diâmetro de até 0,15m, Transporte de material - bota-fora, D.M.T. 5,89km, Regularização de subleito e Compactação de aterro a 100% do proctor normal.

**Serviços de Revestimento Primário:** Limpeza superficial da área de jazida, Expurgo de material vegetal de jazida, Escavação e carga de material de jazida, Transporte local com basculante 10m<sup>3</sup> em rodovia não pavimentada - DMT 5,89km e Compactação de aterros a 100% proctor normal.

## **ESPECIFICAÇÃO TÉCNICA**

### **INTRODUÇÃO**

A presente especificação da descrição dos materiais e dos serviços a serem efetivamente executadas no decorrer da obra.

Estas especificações têm como objetivo definir os critérios técnicos para execução de cada serviço em particular, fixando condições mínimas a serem observadas na aquisição, fornecimento e emprego de materiais, de modo que os materiais, equipamentos, procedimentos para execução, controle e medição de todos os serviços previstos deverão atender integralmente às **NORMAS PARA MEDIÇÃO DE SERVIÇOS RODOVIÁRIOS**.

### **CONSIDERAÇÕES INICIAIS**

Os serviços contratados serão executados rigorosamente de acordo com estas especificações, Normas da ABNT, projetos e demais elementos nele referidos.

Todos os materiais serão fornecidos pela Empreiteira, salvo disposição em contrário nestas especificações.

Toda a mão de obra será fornecida pela Empreiteira, salvo disposição em contrário nestas especificações.

Serão impugnados pela Fiscalização todos os trabalhos que não satisfaçam às condições contratuais

Ficará a Empreiteira obrigada a demolir e a refazer os trabalhos impugnados logo após a oficialização pela Contratante, ficando por sua conta exclusiva as despesas decorrentes dessas providências.

Os materiais a serem empregados deverão ser novos, adequados aos tipos de serviços a serem executados e atenderem às Especificações. Em nenhuma hipótese será admitido o uso de resquícios de materiais de outras obras.

A Empreiteira manterá na obra engenheiros, mestres, operários e funcionários administrativos em número e especialização compatíveis com a natureza dos serviços, bem como materiais em quantidades suficientes para execução dos trabalhos.

A Empreiteira será responsável pelos danos causados a Contratante e a terceiros, decorrentes de sua negligência, imperícia e omissão.

Será mantido, pela Empreiteira, perfeito e ininterrupto serviço de vigilância nos recintos de trabalho, cabendo-lhe toda a responsabilidade por quaisquer danos decorrentes de negligência durante a execução das obras, até a entrega definitiva.

A utilização de equipamentos, aparelhos e ferramentas deverão ser apropriados a cada serviço.

Cabe à Empreiteira elaborar, de acordo com as necessidades da obra ou a pedido da fiscalização, desenhos de detalhes de execução, os quais serão previamente examinados e autenticados, se for o caso, pela Contratante.

Caso seja efetuada qualquer modificação, parcial ou total dos projetos licitados, proposta pela Contratante ou pela Empreiteira, este fato não implicará anular ou invalidar o contrato, que prevalecerá em quaisquer circunstâncias. Sendo a alteração do projeto responsável pelo surgimento de serviço novo, a correspondente forma de medição e pagamento deverá ser apresentada previamente pela Empreiteira e analisada pela Contratante antes do início efetivo deste serviço. No caso de simples mudança de quantitativos, o fato não deverá ser motivo de qualquer reivindicação para alteração dos preços unitários. Sendo os serviços iniciados e concluídos sem qualquer solicitação de revisão de preços por parte da Empreiteira, fica tacitamente vetado o pleito futuro.

## **SERVIÇOS PRELIMINARES**

### **Placa de obra**

A Contratada deverá providenciar uma placa de obra nas dimensões 5,00 x 2,50 m com os dizeres pertinentes à obra, e será instalada conforme planta em anexo. A placa de identificação da obra deverá identificar tanto a

Contratante, quanto o Órgão Financiador da Obra, devendo ser executadas de acordo com o modelo definido pela Contratante e instaladas no local estipulado pela Fiscalização. A placa deverá ter a face em chapa de aço galvanizado, nº 16 ou 18, com tratamento oxidante, sem moldura, fixadas em estruturas de madeira serrada. As peças deverão ter dimensões suficientes para suporte das placas e para suportar a ação dos ventos. Todas as cores a serem utilizadas serão as padronizadas pela CODEVASF, devendo ser de cor fixa e comprovada resistência ao tempo. Caberá ao Construtor o fornecimento, montagem, manutenção e assentamento das placas, estando a mesma obrigada, ao final da Obra, mediante autorização da Fiscalização, realizar a sua desmontagem e remoção.

*Critérios de medição e pagamento:*

Estes serviços serão medidos e pagos de acordo com a planilha de orçamentação de obras.

**Mobilização e Desmobilização**

*Serviços iniciais:*

A Contratada deverá tomar todas as providências relativas à mobilização, imediatamente após a assinatura do contrato e correspondente "NE" (Nota de Empenho), de forma a poder dar início efetivo e concluir a obra dentro do prazo contratual.

*Equipamentos*

Trator de esteiras - com lâmina (259 kw), Trator agrícola, Motoniveladora (103 kw), Carregadeira de pneus, Rolo compactador - Tandem Vibrat., Caminhão basculante - 10m<sup>3</sup> - 15t (170 kw) e Caminhão tanque - 10.000 l.

*Mobilização*

Consiste no conjunto de providências a serem adotadas visando-se o início das obras. Incluem-se neste serviço o preparo e a disponibilização, no local da obra, de todos os equipamentos necessários à execução dos serviços contratados.

*Desmobilização*

Consiste na desmobilização dos equipamentos do canteiro de obras.

*Critérios de medição e pagamento:*

A remuneração correspondente à mobilização da Contratada antes do início da obra, a desmobilização após o término do contrato, será efetuada de forma global, sendo o pagamento efetuado conforme o cronograma físico-financeiro proposto pela Licitante.

**Barracão da obra**

O barracão de obras deverá ocupar uma área mínima de 6x4m será instalado provisoriamente na obra para depósito de materiais e ferramenta. Este ambiente deverá ser executado de acordo com as técnicas construtivas adotadas, respeitada a legislação relativa à segurança do trabalho e as imposições dos órgãos locais.

O barracão será construído com pilares de madeira, sarrafo de madeira para fechamento em compensado nas laterais e estrutura de madeira com telhas de fibrocimento onduladas, conforme planta em anexo.

A CONTRATADA deverá tomar todas as providências relativas à instalação do barracão da obra, conforme necessidade e legislação em vigor.

Ao final da obra, a CONTRATADA deverá remover todas as instalações como barracão, equipamentos, construções provisórias, detritos e restos de materiais, de modo a entregar as áreas utilizadas totalmente limpas.

Os custos correspondentes a estes serviços incluem, mas não se limitam necessariamente aos seguintes:

- Despesas relativas à placa de identificação da obra, seguindo o modelo padrão indicada pela fiscalização, bem como sinalização de segurança durante a execução dos serviços.
- Despesas de instalação do barracão e demais estruturas necessárias, bem como desinstalação e limpeza do terreno ao fim da obra e demais serviços necessários para a boa execução dos serviços.
- Despesas relativas à manutenção e limpeza do canteiro no decorrer do seu uso (água, esgoto, energia, etc.).

*Critérios de medição e pagamento:*



As instalações provisórias constituirão objeto de medição conforme a planilha contratual da obra, estando incluídas nos preços as despesas com aquisição, transporte e manuseio de materiais, os equipamentos, a mão de obra, com encargos, os impostos e taxas incidentes.

Para efeitos de medição será considerada apenas a projeção de área construída do canteiro.

### **Administração Local**

#### **Serviços:**

Este item refere-se a administração local da obra, incluindo engenheiro.

#### **Critérios de medição e pagamento:**

Os serviços serão medidos mensalmente, desde que fornecidos e detalhados na composição unitária de preço pertencente a proposta financeira do edital e durante o período de execução da obra. A Fiscalização poderá suprimir recursos de itens não fornecidos, bem como aqueles que não forem detalhados na composição de custo dos preços unitários.

Caso o detalhamento seja feito de forma global, ficará a cargo da fiscalização o critério de medição.

O pagamento será realizado de acordo com a planilha de orçamentação de obras. Caso as obras sofram atrasos por ritmo reduzido dos serviços, ou qualquer impedimento legal poderá ser reduzido o valor mensal pago a este item e que posteriormente será pago na prestação dos serviços a serem realizados fora do prazo previsto de forma proporcional até o valor total estabelecido pela empresa na sua proposta do edital.

### **SERVIÇO DE TERRAPLANAGEM**

#### **Escavação e carga de material de jazida**

##### **Extração das matérias na jazida**

A(s) jazida(s) indicada(s) deverá(ão) ser objetivo de criterioso zoneamento, com vistas que atendam às características especificadas.

##### **Controle ambiental:**

Não deverão ser explorados empréstimos em áreas de reservas florestais,

ecológicas, de preservação cultural, ou mesmo, nas suas proximidades.

As providências a serem tomadas visando a preservação do meio ambiente referem-se à execução dos dispositivos de drenagem e proteção vegetal dos taludes, previstos no projeto, para evitar erosões.

Nas áreas de cortes deve-se evitar o quanto possível o trânsito dos equipamentos e veículos de serviço fora das áreas de trabalho, evitar também o excesso de carregamentos dos veículos e controlar a velocidade usada.

A exploração deve-se dar de acordo com o projeto aprovado pela fiscalização e licenciado ambientalmente; quaisquer alterações deve ser objeto de complementação do licenciamento ambiental.

#### Serviços iniciais:

O serviço consiste em escavar o material de jazida (que será de responsabilidade da empresa a ser contratada), cujas características granulométricas e de compactação, comprovadas mediante teste, serão adequadas para servir de base para o revestimento primário.

Obs.: A carga de terra para utilização de aterro da caixa será medida com empolamento de no máximo 20%.

A escavação será precedida da execução dos serviços de desmatamento, destocamento e limpeza da área do empréstimo.

#### Equipamentos:

As operações serão executadas utilizando-se equipamentos adequados complementados com o emprego de serviço manual. A escolha do equipamento se fará em função da necessidade exigida na execução da obra.

Consiste no carregamento de material de qualquer categoria, em caminhões basculantes, com utilização de pás carregadeiras ou escavadeiras.

Para o serviço manual, a equipe deverá estar devidamente protegida com EPI's (bota de couro, luvas e máscaras contra poeira.) e provida das ferramentas adequadas.

#### Aceitação ou Rejeição:

Os serviços serão aceitos desde que atendam às exigências preconizadas nesta Especificação e rejeitados caso contrário.

Os serviços rejeitados deverão ser corrigidos, complementados ou refeitos.

*Critérios de medição e pagamento:*

Medição por Volume da escavação e carga do material de jazida (m<sup>3</sup>)

Não serão pagas escavações em excesso, que ultrapassem as dimensões previstas em projeto ou nesta especificação, sem que sejam absolutamente necessárias.

O pagamento será efetuado por preço unitário contratual e conforme medição aprovada pela Fiscalização, estando incluídos neles todo o equipamento e pessoal necessários, bem como os encargos e outras despesas necessárias à sua execução.

*Condições Gerais:*

A superfície a receber a camada de aterro deverá estar perfeitamente limpa e desempenada, devendo ter recebido a prévia aprovação por parte da fiscalização.

Eventuais defeitos existentes deverão ser necessariamente reparados, antes da distribuição do material.

**Transp. Local c/ basc. 10m3 de material de jazida**

*Serviços iniciais:*

O transporte de material de jazida consiste nas operações de transporte de material de 1ª categoria proveniente de áreas de jazidas selecionadas para a base.

*Material de 1ª categoria*

O material procedente da escavação do terreno natural, geralmente, é constituído por solo, alteração de rocha, rocha ou associação destes tipos. Compreendem os solos em geral, residuais ou sedimentares, seixos rolados ou não, com diâmetro máximo inferior a 0,15 m, qualquer que seja o teor da umidade apresentado.

### Equipamentos:

Consiste no carregamento de material de qualquer categoria, em caminhões basculantes 10m<sup>3</sup>.

Os transportes serão efetuados por profissionais habilitados e com experiência comprovada, mesmo quando feitos em locais onde não seja necessária habilitação. Não serão permitidos motoristas não habilitados no DETRAN.

A Contratada torna-se responsável pelo transporte dos materiais desde sua carga até a sua entrega nos pontos determinados pela Fiscalização. Fica sob sua responsabilidade os cuidados de carregamento e descarregamento, acomodação de forma adequada no veículo e no local de descarga, assim como todas as precauções necessárias, durante o transporte.

Qualquer acidente que ocorra com a carga, o veículo ou contra terceiros, durante o transporte, será de sua inteira responsabilidade.

É obrigação da Contratada o controle das viagens transportadas, a fim de evitar que o material seja descarregado fora do local de destino ou em locais não apropriados.

Qualquer que seja o local de transporte, não será permitido pessoas viajando sobre a carga.

Deverão ser observadas todas as regras da legislação de trânsito no que se refere a transporte de cargas, mesmo dentro dos canteiros de obras.

Todos os veículos utilizados deverão estar em condições técnicas e legais de trafegar em qualquer via pública.

Entende-se por condições técnicas o bom estado do veículo, principalmente no que diz respeito à parte elétrica (faróis, setas, luz de advertência, luz de ré, etc.), motor (emissões de gases, vazamentos, etc.), freios, pneus, direção e sistema hidráulico.

Entende-se por condições legais a existência comprovada da documentação do veículo – Seguro Obrigatório e IPVA em dia e documento de porte obrigatório original.

### Execução:

O material é transportado em caminhão basculante no trecho em rodovia não pavimentada com o DMT definido no projeto.

O material deverá ser lançado na caçamba, de maneira que fique uniformemente distribuído, no limite geométrico da mesma, para que não ocorra derramamento pelas bordas durante o transporte.

No transporte em canteiros de obra, o caminho a ser percorrido pelos caminhões deverá ser mantido em condições de permitir velocidade adequada, boa visibilidade e possibilidade de cruzamento. Os caminhos de percurso deverão ser umedecidos para evitar o excesso de poeira, e devidamente drenados, para que não surjam atoleiros ou trechos escorregadios.

Tratando-se de transporte em área urbana, estradas ou em locais onde haja tráfego de veículos ou pedestres, a caçamba do caminhão deverá ser completamente coberta com lona apropriada, ainda no local da carga, evitando-se, assim, poeira e derramamento de material nas vias.

Deverão ser utilizados caminhões basculantes em número e capacidade compatíveis com a necessidade do serviço e com a produtividade requerida.

A carga deverá ser feita dentro do limite legal de capacidade do veículo (volume e/ou peso), mesmo dentro de canteiros de obras.

#### *Aceitação ou Rejeição:*

Os serviços são aceitos e passíveis de medição desde que sejam executados de acordo com esta especificação e o controle geométrico esteja dentro da faixa de tolerância permitida, caso contrário serão rejeitados.

Os serviços rejeitados deverão ser corrigidos, complementados ou refeitos.

#### *Crítérios de medição e pagamento:*

Os transportes de materiais cuja faixa de transporte (DMT) indicados em planta, os mesmos serão medidos considerando-se momento extraordinário de transporte. A unidade de medição por peso transportado será expressa em t.Km.

#### **Desm. dest. limpeza áreas c/arv. diam. até 0,15 m**

#### *Serviços iniciais:*

A remoção ou estocagem dependerá de eventual utilização, a ser definida pela fiscalização, não sendo permitida a sua deposição em locais de aterros nem sua permanência em locais que possam provocar a obstrução dos sistemas de drenagem natural.

### Controle ambiental:

Não será permitido o uso de explosivos para remoção de vegetação. Outros obstáculos, sempre que possível, serão removidos por meio de equipamento convencional, mesmo que com certo grau de dificuldade, objeto de criteriosa análise e metodologia adequada.

### Execução:

As operações de desmatamento, destocamento e limpeza se darão dentro das faixas de serviço das obras. As operações serão executadas na área mínima compreendida entre as estacas de amarração, “off sets”, com o acréscimo de um metro para cada lado. No caso de empréstimo ou jazida, a área será a indispensável a sua exploração.

Serão removidos todos os tocos e raízes bem como toda a camada de solo orgânico e outros materiais indesejáveis que ocorram até o nível do terreno considerado apto para terraplanagem. A profundidade será definida pela fiscalização.

O material proveniente do serviço será removido, podendo ser transportado para local de “bota- fora”, local de estocagem ou ainda enleirado e queimado com fogo controlado, a critério da fiscalização.

### Equipamentos:

As operações serão executadas utilizando-se equipamentos adequados complementados com o emprego de serviço manual. A escolha do equipamento se fará em função da densidade e do tipo de vegetação local e dos prazos exigidos para a execução da obra.

### Inspeção:

Verificação Final da Qualidade

A verificação das operações de desmatamento, destocamento e limpeza será por apreciação visual da qualidade dos serviços.

### Aceitação ou Rejeição:

Os serviços serão aceitos desde que atendam às exigências preconizadas

nesta Especificação e rejeitados caso contrário.

Os serviços rejeitados deverão ser corrigidos, complementados ou refeitos.

**Critérios de medição e pagamento:**

Os serviços aceitos serão medidos de acordo com os critérios seguintes:

Os serviços de desmatamento e de destocamento de árvores de diâmetro inferior a 0,15m e limpeza serão medidos em função da área efetivamente trabalhada.

As árvores de diâmetro igual ou superior a 0,15m serão medidas isoladamente, em função das unidades destocadas.

O diâmetro das árvores será apreciado a um metro de altura do nível do terreno.

A remoção e o transporte de material proveniente do desmatamento, destocamento e limpeza não serão considerados para fins de medição.

O pagamento será efetuado por preço unitário contratual e conforme medição aprovada pela Fiscalização, estando incluídos neles todo o equipamento e pessoal necessários, bem como os encargos e outras despesas necessárias à sua execução.

**Condições Gerais:**

Os serviços de desmatamento, destocamento e limpeza devem preservar os elementos de composição paisagística, assinalados no projeto.

Nenhum movimento de terra poderá ter início enquanto as operações de desmatamento, destocamento e limpeza não tenham sido totalmente concluídas.

**Transporte de material - bota-fora**

**Serviços iniciais - Bota-fora:**

São os locais destinados para depositar os materiais impróprios e/ou inservíveis, para uso em qualquer parte do corpo estradal, ou excedentes de escavações obrigatórias.

**Materiais:**

- a) Materiais provenientes de limpeza;
- b) Solos e blocos de rocha rejeitados para utilização nos aterros do corpo de açude, se caso houver no perímetro da estrada;

- c) Materiais excedentes das escavações obrigatórias;
- d) Materiais de má qualidade oriundos de remoções do corpo da plataforma.

Equipamentos:

Antes do início dos serviços, todo equipamento deve ser examinado e aprovado pela fiscalização.

As operações de execução de bota-fora serão executadas mediante a utilização racional de equipamentos adequados como: Serras mecânicas portáteis, trator de esteira para espalhamento e caminhões basculantes.

Pequenas ferramentas, enxadas, pás picaretas etc.

Os equipamentos devem ser selecionados de acordo com o tipo e densidade da vegetação a ser removida e complementada com emprego de serviços manuais.

Controle ambiental:

Os serviços de desmatamento, destocamento, expurgo e limpeza somente devem ser iniciados após a obtenção da autorização para supressão da vegetação do órgão ambiental competente.

São indicados os seguintes cuidados relativamente ao controle ambiental:

- O desmatamento e destocamento devem obedecer rigorosamente os limites estabelecidos no projeto, aprovado pelo órgão ambiental competente, evitando acréscimos desnecessários; deve ser suficiente para garantir o isolamento, das operações de construção e a visibilidade dos motoristas, com a precaução de não expor os solos e taludes naturais à erosão;
- As áreas destinadas às atividades de desmatamento, destocamento, expurgo e limpeza devem ser delimitadas fisicamente, por meio de fitas ou redes sinalizadoras ou material similar, de forma a orientar os responsáveis pelas atividades;
- A executante deve dispor de equipamentos específicos para trituração de restos vegetais de pequenos porte, galhadas e folhas;
- A critério da fiscalização, o subproduto gerado deverá ser utilizado nas adubações orgânicas previstas nos serviços de manutenção ou plantio arbóreo, nos locais ou áreas indicadas.

Aceitação ou Rejeição:

- Os serviços serão aceitos desde que atendam às exigências preconizadas



nesta Especificação e rejeitados caso contrário.

- Os serviços rejeitados deverão ser corrigidos, complementados ou refeitos.

-

- Execução:

- Antes do início das operações de desmatamento é necessário observar os fatores condicionantes de manejo ambiental de modo que as operações de desmatamento não atinjam os elementos de proteção ambiental.

- As áreas de abrangência dos serviços de desmatamento, destocamento, expurgo e limpeza é a área total de leito estradal.

- Deverão ser retiradas as camadas de má qualidade, visando o preparo do subleito, de acordo com o projeto de engenharia.

-

- Tais materiais removidos devem ser transportados para locais previamente indicados, de modo a não causar transtorno à obra em caráter temporário ou definitivo.

- Crerios de medição e pagamento:

- O serviço de expurgo é medido em função da área e da espessura da vegetação retirada. A unidade de medição por peso transportado será expressa em t.Km.

- A medição dos serviços deve levar em consideração o volume de material extraído e a respectiva dificuldade de extração, medido e avaliado no corte (volume "in natura") e a distância de transporte percorrida, entre o corte e o local de deposição.

- Regularização de subleito

- Serviços iniciais:

- Trata-se da regularização do subleito de áreas a serem pavimentados, uma vez concluídos os serviços de Terraplenagem.

- Regularização é a operação destinada a conformar o leito da área transversal e longitudinalmente, compreendendo cortes ou aterros com até 20 cm de espessura. O que exceder os 20 cm será considerado como Terraplenagem.

Execução:

A Regularização será executada de acordo com os perfis transversais e longitudinais indicados no projeto, prévia e independentemente da construção de outra camada do pavimento.

Serão removidas, previamente, toda a vegetação e matéria orgânica porventura existente na área a ser regularizada.

Após a execução de cortes, aterros e adição do material necessário para atingir o greide de projeto, será procedida a escarificação geral, na profundidade de 20 cm, seguida de pulverização, umedecimento ou secagem, compactação e acabamento.

#### *Materiais:*

Os materiais empregados na regularização serão os do próprio subleito.

#### *Equipamentos*

Os equipamentos de compactação e mistura serão escolhidos de acordo com o tipo de material empregado.

Em geral, poderão ser utilizados os seguintes equipamentos para a execução da regularização:

- Motoniveladora pesada, com escarificador;
- Caminhão-pipa com barra distribuidora;
- Rolos compactadores tipos pé-de-carneiro, liso vibratório e pneumático, rebocados ou autopropulsores.
- Grade de discos;
- Trator agrícola de pneus.

#### *Controle ambiental:*

Os cuidados para a preservação ambiental se referem à disciplina do tráfego e do estacionamento dos equipamentos.

Deverá ser proibido o tráfego desordenado dos equipamentos fora da área da obra, para evitar danos desnecessários à vegetação e interferências na drenagem natural.

As áreas destinadas ao estacionamento e aos serviços de manutenção dos equipamentos deverão ser localizadas de forma que resíduos de lubrificantes

e/ou combustíveis, não sejam levados até cursos d'água.

**Aceitação ou Rejeição:**

Após a execução da regularizado do subleito, serão procedidos a relocação e o nivelamento do eixo e dos bordos da pista ou área, permitindo-se as seguintes tolerâncias:

- $\pm 10$  cm, quanto a largura da plataforma;
- até 20%, em excesso, para a flecha de abaulamento, não se tolerando falta;
- $\pm 3$  cm em relação as cotas do greide do projeto.

Os serviços rejeitados deverão ser corrigidos, complementados ou refeitos. Não será permitida a execução dos serviços de regularização em dias de chuva.

**Crítérios de medição e pagamento:**

A medição dos serviços de regularização do subleito será feita por metro quadrado de plataforma regularizada, medidos conforme projeto.

Não serão medidas as diferenças de cortes e/ou aterros admitidos nos limites de tolerância.

Estão incluídas neste serviço todas as operações de corte e/ou aterro até a espessura máxima de 20 cm em relação ao greide final de terraplenagem, a escarificação, umedecimento ou aeração, homogeneização, conformação e compactação do subleito, de acordo com o projeto.

O pagamento será feito com base no preço unitário contratual, conforme medição aprovada pela Fiscalização, incluindo toda a mão-de-obra e encargos necessários à sua execução.

**Compactação de aterro a 100% do proctor normal**

**Serviços iniciais:**

A operação será precedida da execução dos serviços de desmatamento, destocamento e limpeza.

Preliminarmente as execuções dos aterros deverão estar concluídas as obras de arte correntes necessárias à drenagem da bacia hidrográfica interceptada pelos mesmos.

**Material:**

Os solos deverão ser preferencialmente utilizados atendendo à qualidade e a destinação prévia, indicadas no projeto.

**Equipamentos:**

A execução dos aterros deverá prever a utilização racional de equipamento apropriado, atendidas às condições locais e a produtividade exigida.

Para a execução dos serviços de base poderão ser utilizados os seguintes equipamentos:

- Motoniveladora pesada com escarificador;
- Caminhão-Pipa com barra distribuidora;
- Rolos compactadores tipos pé-de-carneiro, liso, liso-vibratório e de pneus, rebocados ou autopropelidos;
- Grade de discos;
- Trator agrícola de pneus.

Além destes, poderão ser usados outros equipamentos desde que aceitos pela Fiscalização.

**Execução:**

As operações de execução do aterro subordinam-se aos elementos técnicos, constantes do projeto, e compreenderão:

Descarga, espalhamento, homogeneização, conveniente umedecimento ou aeração, compactação dos materiais selecionados procedentes de cortes ou empréstimos, para a construção do corpo do aterro até a cota correspondente ao greide de terraplenagem.

Descarga, espalhamento, conveniente umedecimento ou aeração, e compactação dos materiais procedentes de cortes ou empréstimos, destinados a substituir eventualmente os materiais de qualidade inferior, previamente retirados, a fim de melhorar as fundações dos aterros.

No caso de aterros assentes sobre encostas, com inclinação transversal acentuada e de acordo com o projeto, as encostas naturais deverão ser escarificadas com um trator de lâmina, produzindo ranhuras, acompanhando as curvas de nível. Se a natureza do solo condicionar a adoção de medidas especiais para a solidarização do aterro ao terreno natural, exige-se a execução de degraus ao longo da área a ser aterrada.

O lançamento do material para a construção dos aterros deve ser feito em camadas sucessivas, em toda a largura da seção transversal, e em extensões tais, que permitam seu umedecimento e compactação de acordo com o previsto nesta Norma. Para o corpo dos aterros a espessura da camada compactada não deverá ultrapassar 0,20m.

Todas as camadas do solo deverão ser convenientemente compactadas. Para o corpo dos aterros, na umidade ótima, mais ou menos 3%, até se obter a massa específica aparente seca correspondente a 100% da massa específica aparente máxima seca, do ensaio DNER-ME 092 ou

DNER-ME 037. Para as camadas finais aquela massa específica aparente seca deve corresponder a 100% da massa específica aparente máxima seca, do referido ensaio. Os trechos que não atingirem as condições mínimas de compactação deverão ser escarificados, homogeneizados, levados à umidade adequada e novamente compactados, de acordo com a massa específica aparente seca exigida.

No caso de alargamento de aterros a execução será obrigatoriamente procedida de baixo para cima, acompanhada de degraus nos seus taludes. Desde que, justificado em projeto, a execução poderá ser realizada por meio de arrasamento parcial do aterro existente, até que o material escavado preencha a nova seção transversal, complementando-se com material importado toda a largura da referida seção transversal.

Inspeção:

Deverão ser adotados os seguintes procedimentos:

- a) 01 ensaio de compactação, segundo o método DNER-ME 129 para cada 1.000m<sup>3</sup> de material do corpo do aterro;
- b) 01 ensaio de compactação, segundo o método DNER-ME 129 para cada 200m<sup>3</sup> de material de camada final do aterro;
- c) 01 ensaio de granulometria (DNER-ME 080) do limite de liquidez (DNER-ME 122) e do limite de plasticidade (DNER-ME 082) para o corpo do aterro, para todo o grupo de dez amostras submetidas ao ensaio de compactação, segundo a alínea a;
- d) 01 ensaio para granulometria (DNER-ME 080) do limite de liquidez (DNER-ME 122) e do limite de plasticidade (DNER-ME 082) para camadas finais do aterro, para todo o grupo de quatro amostras submetidas ao ensaio de

compactação, segundo a alínea b.

e) 01 ensaio do Índice de Suporte Califórnia, com energia do Método DNER-ME 49 para camada final, para cada grupo de quatro amostras submetidas a ensaios de compactação, segundo a alínea b.

Controle da Execução:

Ensaio de massa específica aparente seca "in situ" em locais escolhidos aleatoriamente, por camada, distribuídos regularmente ao longo do segmento, pelo método DNER-ME 092 e DNER-ME 037. Para pistas de extensões limitadas, com volume de no máximo 1.200m<sup>3</sup> no corpo do aterro, ou 800m<sup>3</sup> para as camadas finais deverão ser feitas pelo menos 5 determinações para o cálculo do grau de compactação - GC.

Controle Geométrico:

O acabamento da plataforma de aterro será procedido mecanicamente de forma a alcançar a conformação da seção transversal do projeto, admitidas as tolerâncias seguintes:

- variação da altura máxima de  $\pm 0,04$ m para o eixo e bordos;
- variação máxima da largura de + 0,30m para a plataforma, não sendo admitida variação para menos.

O controle deverá ser efetuado por nivelamento de eixo e bordo.

Aceitação ou Rejeição:

A expansão, determinada no ensaio de ISC, deverá sempre apresentar o seguinte resultado:

- a) corpo do aterro : ISC = 2% e expansão = 4%;
- b) camadas finais : ISC = 2% e expansão = 2%.

Será controlado o valor mínimo para o ISC e grau de compactação - GC, com valores de k obtidos na Tabela de Amostragem Variável, adotando-se o procedimento seguinte:

Para ISC e GC têm-se:

- $k_s < \text{valor mínimo admitido}$  - rejeita-se o serviço;
- $k_s > \text{valor mínimo admitido}$  - aceita-se o serviço. Para a expansão, têm-se:
  - +  $k_s > \text{valor máximo admitido}$  - rejeita-se o serviço;
  - +  $k_s = \text{valor máximo admitido}$  - aceita-se o

serviço.

dSendo: Onde:

i: valores individuais

- média da amostra

s - desvio padrão da amostra.

k - coeficiente tabelado em função do número de determinações. n - número de determinações.

Os serviços rejeitados deverão ser corrigidos, complementados ou refeitos.

Os resultados do controle estatístico da execução serão registrados em relatórios periódicos de acompanhamento.

#### Controle ambiental:

Os cuidados para a preservação ambiental se referem à disciplina do tráfego e do estacionamento dos equipamentos.

Deverá ser proibido o tráfego desordenado dos equipamentos fora da área da obra, para evitar danos desnecessários à vegetação e interferências na drenagem natural.

As áreas destinadas ao estacionamento e aos serviços de manutenção dos equipamentos deverão ser localizadas de forma que resíduos de lubrificantes e/ou combustíveis, não sejam levados até cursos d'água.

Não será permitida a execução dos serviços em dias de chuva.

#### Critérios de medição:

Os serviços aceitos serão medidos de acordo com os critérios seguintes:

O volume transportado para os aterros deve ser objeto de medição, por ocasião da execução dos cortes e dos empréstimos.

A compactação será medida em m<sup>3</sup>, sendo considerado o volume de aterro executado de acordo com a seção transversal do projeto.

Nos serviços onde houver coincidência da camada final de 0,20m, nas obras de terraplenagem, com a regularização das obras de pavimentação, este último serviço não deverá ser medido, por ser idêntico ao primeiro.

O equipamento, a mão de obra, o material e o transporte, bem como as despesas indiretas não serão objeto de medição, apenas considerados por ocasião da composição dos preços dos serviços.

## **SERVIÇO DE REVESTIMENTO PRIMÁRIO**

### **Limpeza superficial da área de jazida**

#### **Serviços iniciais:**

A remoção ou estocagem dependerá de eventual utilização, a ser definida pela fiscalização, não sendo permitida a sua deposição em locais de aterros nem sua permanência em locais que possam provocar a obstrução dos sistemas de drenagem natural.

#### **Controle ambiental:**

Não será permitido o uso de explosivos para remoção de vegetação. Outros obstáculos, sempre que possível, serão removidos por meio de equipamento convencional, mesmo que com certo grau de dificuldade, objeto de criteriosa análise e metodologia adequada.

#### **Execução:**

As áreas de abrangência dos serviços de desmatamento, destocamento, expurgo e limpeza são as seguintes:

- Áreas compreendidas pelos off-set's de corte e aterro, acrescida de 3m de cada lado;
- Áreas de empréstimo indicadas no projeto, acrescidas das áreas necessárias às suas devidas explorações, tais como acessos e eventuais áreas de estocagem;
- Outros locais definidos pelo projeto ou pela fiscalização.

Antes do início das operações de desmatamento é necessário observar os fatores condicionantes de manejo ambiental de modo que as operações de desmatamento não atinjam os elementos de proteção ambiental.

A fiscalização deve assinalar, mediante caiação, as árvores que devem ser



preservadas, e as toras que pretende reservar para posterior aproveitamento. As toras, destinadas para posterior aproveitamento, devem ser transportadas para locais indicados.

A limpeza deve ser sempre iniciada pelo corte de árvores e arbustos de maior porte, tomando-se os cuidados necessários para evitar danos às cercas, árvores ou construções nas vizinhanças.

Para derrubada e destocamento em áreas que houver risco de dano a outras árvores, linhas físicas aéreas, cercas, ou construções existentes nas imediações, as árvores devem ser amarradas e, se necessário, cortadas em pedaços a partir do topo.

Nas áreas de corte, as operações de desmatamento, destocamento, expurgo e limpeza somente são consideradas concluídas, quando as raízes remanescentes ficarem situadas na profundidade de 1m abaixo do greide de terraplenagem.

Para qualquer altura de aterro, as raízes remanescentes devem ficar pelo menos à 2m abaixo do greide da plataforma de terraplenagem.

Os buracos ou depressões ocasionados por destocamento devem ser preenchidos com material de áreas de empréstimo, devidamente compactados. Nas áreas de empréstimo as operações de limpeza devem ser executadas até a profundidade que assegure a não contaminação do material a ser utilizado por materiais indesejáveis.

Os solos da camada superficial fértil, que forem removidos nas operações de limpeza, devem ser estocados e utilizados posteriormente na recomposição das áreas de exploração de materiais.

Os materiais de desmatamento, que não serão utilizados posteriormente devem ser depositados em locais indicados pelo projeto ou pela fiscalização.

#### Equipamentos:

As operações serão executadas utilizando-se equipamentos adequados complementados com o emprego de serviço manual. A escolha do equipamento se fará em função da densidade e do tipo de vegetação local e dos prazos exigidos para a execução da obra.

Antes do início dos serviços, todo equipamento deve ser examinado e aprovado pela fiscalização.

O equipamento básico para a execução das operações de

desmatamento, destocamento e limpeza compreendem as seguintes unidades:

- Serras mecânicas portáteis;
- Tratores de esteira com lâmina frontal;
- Pequenas ferramentas, enxadas, pás picaretas etc.;

Os equipamentos devem ser selecionados de acordo com o tipo e densidade da vegetação a ser removida e complementada com emprego de serviços manuais.

#### Inspeção:

Verificação Final da Qualidade

A verificação das operações de desmatamento, destocamento e limpeza será por apreciação visual da qualidade dos serviços.

#### Aceitação ou Rejeição:

Os serviços serão aceitos desde que atendam às exigências preconizadas nesta Especificação e rejeitados caso contrário.

Os serviços rejeitados deverão ser corrigidos, complementados ou refeitos.

#### Controle ambiental:

Os serviços de desmatamento, destocamento, expurgo e limpeza somente devem ser iniciados após a obtenção da autorização para supressão da vegetação do órgão ambiental competente.

São indicados os seguintes cuidados relativamente ao controle ambiental:

- O desmatamento e destocamento devem obedecer rigorosamente os limites estabelecidos no projeto, aprovado pelo órgão ambiental competente, evitando acréscimos desnecessários; deve ser suficiente para garantir o isolamento, das operações de construção e a visibilidade dos motoristas, com a precaução de não expor os solos e taludes naturais à erosão;
- As áreas destinadas às atividades de desmatamento, destocamento, expurgo e limpeza devem ser delimitadas fisicamente, por meio de fitas ou redes sinalizadoras ou material similar, de forma a orientar os responsáveis pelas atividades;
- Nas operações de limpeza, a camada vegetal deve ser estocada sempre que possível, para futuro uso da recomposição vegetal dos taludes e de outras

áreas, conforme a necessidade;

- A executante deve dispor de equipamentos específicos para trituração de restos vegetais de pequenos porte, galhadas e folhas; a critério da fiscalização, o subproduto gerado deverá ser utilizado nas adubações orgânicas previstas nos serviços de manutenção ou plantio arbóreo e arbustivos, nos locais ou áreas indicadas.

#### *Critérios de medição e pagamento:*

Os serviços aceitos serão medidos de acordo com os critérios seguintes:

Os serviços de desmatamento e de destocamento de árvores de diâmetro inferior a 0,15m e limpeza serão medidos em função da área efetivamente trabalhada.

As árvores de diâmetro igual ou superior a 0,15m serão medidas isoladamente, em função das unidades destocadas.

O diâmetro das árvores será apreciado a um metro de altura do nível do terreno.

A remoção e o transporte de material proveniente do desmatamento, destocamento e limpeza não serão considerados para fins de medição.

O pagamento será efetuado por preço unitário contratual e conforme medição aprovada pela Fiscalização, estando incluídos neles todo o equipamento e pessoal necessários, bem como os encargos e outras despesas necessárias à sua execução.

#### *Condições Gerais:*

Os serviços de desmatamento, destocamento e limpeza devem preservar os elementos de composição paisagística, assinalados no projeto.

Nenhum movimento de terra poderá ter início enquanto as operações de desmatamento, destocamento e limpeza não tenham sido totalmente concluídas.

#### **Expurgo de material vegetal de jazida**

#### *Serviços iniciais:*

Os serviços de desmatamento, destocamento e limpeza consistem no

conjunto de operações destinadas à remoção das obstruções naturais ou artificiais existentes nas áreas de implantação da obra, áreas de empréstimo e áreas de ocorrência de material.

Desmatamento e destocamento consistem no corte e remoção de toda vegetação (árvores, arbustos, coqueiros) de qualquer densidade ou tipo.

Consideram-se como Limpeza as operações de escavação e remoção total dos tocos e raízes, da camada de solo orgânico, de entulho, matacões ou de qualquer outro material considerado prejudicial, na profundidade necessária até o nível do terreno considerado apto para terraplenagem.

Bota-fora ou local de expurgo são os locais destinados para depositar os materiais impróprios e/ou inservíveis.

#### *Materiais:*

Materiais vegetais provenientes da limpeza da jazida.

#### *Equipamentos:*

Antes do início dos serviços, todo equipamento deve ser examinado e aprovado pela fiscalização.

As operações de execução de bota-fora serão executadas mediante a utilização racional de equipamentos adequados como: Serras mecânicas portáteis, trator de esteira para espalhamento e caminhões basculantes.

Pequenas ferramentas, enxadas, pás picaretas etc.

Os equipamentos devem ser selecionados de acordo com o tipo e densidade da vegetação a ser removida e complementada com emprego de serviços manuais.

#### *Controle ambiental:*

Os serviços de desmatamento, destocamento, expurgo e limpeza somente devem ser iniciados após a obtenção da autorização para supressão da vegetação do órgão ambiental competente.

São indicados os seguintes cuidados relativamente ao controle ambiental:

- O desmatamento e destocamento devem obedecer rigorosamente os limites estabelecidos no projeto, aprovado pelo órgão ambiental competente, evitando acréscimos desnecessários; deve ser suficiente para garantir o isolamento, das operações de construção e a visibilidade dos motoristas,

com a precaução de não expor os solos e taludes naturais à erosão;

- As áreas destinadas às atividades de desmatamento, destocamento, expurgo e limpeza devem ser delimitadas fisicamente, por meio de fitas ou redes sinalizadoras ou material similar, de forma a orientar os responsáveis pelas atividades;
- A executante deve dispor de equipamentos específicos para trituração de restos vegetais de pequenos porte, galhadas e folhas;
- A critério da fiscalização, o subproduto gerado deverá ser utilizado nas adubações orgânicas previstas nos serviços de manutenção ou plantio arbóreo, nos locais ou áreas indicadas.

**Aceitação ou Rejeição:**

Os serviços serão aceitos desde que atendam às exigências preconizadas nesta Especificação e rejeitados caso contrário.

Os serviços rejeitados deverão ser corrigidos, complementados ou refeitos.

**Execução:**

Antes do início das operações de desmatamento é necessário observar os fatores condicionantes de manejo ambiental de modo que as operações de desmatamento não atinjam os elementos de proteção ambiental.

Tais materiais removidos devem ser transportados para locais previamente indicados, de modo a não causar transtorno à obra em caráter temporário ou definitivo.

**Crítérios de medição e pagamento:**

O serviço de expurgo é medido em função da área e da espessura da vegetação retirada. A unidade de medição por peso transportado será expressa em m<sup>3</sup>.

A medição dos serviços deve levar em consideração o volume de material extraído e a respectiva dificuldade de extração.

**Escavação e carga de material de jazida**

**Extração das matérias na jazida**

A(s) jazida(s) indicada(s) deverá(ão) ser objetivo de criterioso zoneamento, com vistas que atendam à características especificadas.

Controle ambiental:

Não deverão ser explorados empréstimos em áreas de reservas florestais, ecológicas, de preservação cultural, ou mesmo, nas suas proximidades.

As providências a serem tomadas visando a preservação do meio ambiente referem-se à execução dos dispositivos de drenagem e proteção vegetal dos taludes, previstos no projeto, para evitar erosões.

Nas áreas de cortes deve-se evitar o quanto possível o trânsito dos equipamentos e veículos de serviço fora das áreas de trabalho, evitar também o excesso de carregamentos dos veículos e controlar a velocidade usada.

A exploração deve-se dar de acordo com o projeto aprovado pela fiscalização e licenciado ambientalmente; quaisquer alterações deve ser objeto de complementação do licenciamento ambiental.

Serviços iniciais:

O serviço consiste em escavar, transportar e descarregar na obra, o material de jazida (que será de responsabilidade da empresa a ser contratada), cujas características granulométricas e de compactação, comprovadas mediante teste, serão adequadas para servir de base para o revestimento primário.

Obs.: A carga de terra para utilização de aterro da caixa será medida com empolamento de no máximo 20%.

A escavação será precedida da execução dos serviços de desmatamento, destocamento e limpeza da área do empréstimo.

Equipamentos:

As operações serão executadas utilizando-se equipamentos adequados complementados com o emprego de serviço manual. A escolha do equipamento se fará em função da necessidade exigida na execução da obra.

Consiste no carregamento de material de qualquer categoria, em caminhões basculantes, com utilização de pás carregadeiras ou escavadeiras.

Para o serviço manual, a equipe deverá estar devidamente protegida com EPI's (bota de couro, luvas e máscaras contra poeira.) e provida das ferramentas adequadas.

*Aceitação ou Rejeição:*

Os serviços serão aceitos desde que atendam às exigências preconizadas nesta Especificação e rejeitados caso contrário.

Os serviços rejeitados deverão ser corrigidos, complementados ou refeitos.

*Crêterios de medição e pagamento:*

Medição por Volume da escavação e carga do material de jazida (m<sup>3</sup>)

Não serão pagas escavações em excesso, que ultrapassem as dimensões previstas em projeto ou nesta especificação, sem que sejam absolutamente necessárias.

O pagamento será efetuado por preço unitário contratual e conforme medição aprovada pela Fiscalização, estando incluídos neles todo o equipamento e pessoal necessários, bem como os encargos e outras despesas necessárias à sua execução.

*Condições Gerais:*

A superfície a receber a camada de aterro deverá estar perfeitamente limpa e desempenada, devendo ter recebido a prévia aprovação por parte da fiscalização.

Eventuais defeitos existentes deverão ser necessariamente reparados, antes da distribuição do material.

**Transp. Local c/ base. de material de jazida**

*Serviços iniciais:*

O transporte de material de jazida consiste nas operações de transporte de material de 1ª categoria proveniente de áreas de jazidas selecionadas para a base.

*Material de 1ª categoria*

O material procedente da escavação do terreno natural, geralmente, é

constituído por solo, alteração de rocha, rocha ou associação destes tipos.

Compreendem os solos em geral, residuais ou sedimentares, seixos rolados ou não, com diâmetro máximo inferior a 0,15 m, qualquer que seja o teor da umidade apresentado.

*Equipamentos:*

Consiste no carregamento de material de qualquer categoria, em caminhões basculantes 10m<sup>3</sup>.

Os transportes serão efetuados por profissionais habilitados e com experiência comprovada, mesmo quando feitos em locais onde não seja necessária habilitação. Não serão permitidos motoristas não habilitados no DETRAN.

A Contratada torna-se responsável pelo transporte dos materiais desde sua carga até a sua entrega nos pontos determinados pela Fiscalização. Fica sob sua responsabilidade os cuidados de carregamento e descarregamento, acomodação de forma adequada no veículo e no local de descarga, assim como todas as precauções necessárias, durante o transporte.

Qualquer acidente que ocorra com a carga, o veículo ou contra terceiros, durante o transporte, será de sua inteira responsabilidade.

É obrigação da Contratada o controle das viagens transportadas, a fim de evitar que o material seja descarregado fora do local de destino ou em locais não apropriados.

Qualquer que seja o local de transporte, não será permitido pessoas viajando sobre a carga.

Deverão ser observadas todas as regras da legislação de trânsito no que se refere a transporte de cargas, mesmo dentro dos canteiros de obras.

Todos os veículos utilizados deverão estar em condições técnicas e legais de trafegar em qualquer via pública.

Entende-se por condições técnicas o bom estado do veículo, principalmente no que diz respeito à parte elétrica (faróis, setas, luz de advertência, luz de ré, etc.), motor (emissões de gases, vazamentos, etc.), freios, pneus, direção e sistema hidráulico.

Entende-se por condições legais a existência comprovada da documentação do veículo – Seguro Obrigatório e IPVA em dia e documento de porte obrigatório original.



### Execução:

O material é transportado em caminhão basculante no trecho em rodovia não pavimentada com o DMT definido no projeto.

O material deverá ser lançado na caçamba, de maneira que fique uniformemente distribuído, no limite geométrico da mesma, para que não ocorra derramamento pelas bordas durante o transporte.

No transporte em canteiros de obra, o caminho a ser percorrido pelos caminhões deverá ser mantido em condições de permitir velocidade adequada, boa visibilidade e possibilidade de cruzamento. Os caminhos de percurso deverão ser umedecidos para evitar o excesso de poeira, e devidamente drenados, para que não surjam atoleiros ou trechos escorregadios.

Tratando-se de transporte em área urbana, estradas ou em locais onde haja tráfego de veículos ou pedestres, a caçamba do caminhão deverá ser completamente coberta com lona apropriada, ainda no local da carga, evitando-se, assim, poeira e derramamento de material nas vias.

Deverão ser utilizados caminhões basculantes em número e capacidade compatíveis com a necessidade do serviço e com a produtividade requerida.

A carga deverá ser feita dentro do limite legal de capacidade do veículo (volume e/ou peso), mesmo dentro de canteiros de obras.

### Aceitação ou Rejeição:

Os serviços são aceitos e passíveis de medição desde que sejam executados de acordo com esta especificação e o controle geométrico esteja dentro da faixa de tolerância permitida, caso contrário serão rejeitados.

Os serviços rejeitados deverão ser corrigidos, complementados ou refeitos.

### Crítérios de medição e pagamento:

Os transportes de materiais cuja faixa de transporte (DMT) indicados em planta, os mesmos serão medidos considerando-se momento extraordinário de transporte. A unidade de medição por peso transportado será expressa em t.Km.

### **Compactação de aterro a 100% do proctor normal**

### Serviços iniciais:

A operação será precedida da execução dos serviços de desmatamento, destocamento e limpeza.

Preliminarmente as execuções dos aterros deverão estar concluídas as obras de arte correntes necessárias à drenagem da bacia hidrográfica interceptada pelos mesmos.

**Material:**

Os solos deverão ser preferencialmente utilizados atendendo à qualidade e a destinação prévia, indicadas no projeto.

**Equipamentos:**

A execução dos aterros deverá prever a utilização racional de equipamento apropriado, atendidas às condições locais e a produtividade exigida.

Para a execução dos serviços de base poderão ser utilizados os seguintes equipamentos:

- Motoniveladora pesada com escarificador;
- Caminhão-pipa com barra distribuidora;
- Rolos compactadores tipos pé-de-carneiro, liso, liso-vibratório e de pneus, rebocados ou autopropelidos;
- Grade de discos;
- Trator Fiscalização agrícola de pneus.

Além destes, poderão ser usados outros equipamentos desde que aceitos pela.

**Execução:**

As operações de execução do aterro subordinam-se aos elementos técnicos, constantes do projeto, e compreenderão:

Descarga, espalhamento, homogeneização, conveniente umedecimento ou aeração, compactação dos materiais selecionados procedentes de cortes ou empréstimos, para a construção do corpo do aterro até a cota correspondente ao greide da terraplenagem.

Descarga, espalhamento, conveniente umedecimento ou aeração, e compactação dos materiais procedentes de cortes ou empréstimos, destinados a substituir eventualmente os materiais de qualidade inferior, previamente retirados, a fim de melhorar as fundações dos aterros.

No caso de aterros assentes sobre encostas, com inclinação transversal

acentuada e de acordo com o projeto, as encostas naturais deverão ser escarificadas com um trator de lâmina, produzindo ranhuras, acompanhando as curvas de nível. Se a natureza do solo condicionar a adoção de medidas especiais para a solidarização do aterro ao terreno natural, exige-se a execução de degraus ao longo da área a ser aterrada.

O lançamento do material para a construção dos aterros deve ser feito em camadas sucessivas, em toda a largura da seção transversal, e em extensões tais, que permitam seu umedecimento e compactação de acordo com o previsto nesta Norma. Para o corpo dos aterros a espessura da camada compactada não deverá ultrapassar 0,20m.

Todas as camadas do solo deverão ser convenientemente compactadas. Para o corpo dos aterros, na umidade ótima, mais ou menos 3%, até se obter a massa específica aparente seca correspondente a 100% da massa específica aparente máxima seca, do ensaio DNER-ME 092 ou DNER-ME 037. Para as camadas finais aquela massa específica aparente seca deve corresponder a 100% da massa específica aparente máxima seca, do referido ensaio. Os trechos que não atingirem as condições mínimas de compactação deverão ser escarificados, homogeneizados, levados à umidade adequada e novamente compactados, de acordo com a massa específica aparente seca exigida.

No caso de alargamento de aterros a execução será obrigatoriamente procedida de baixo para cima, acompanhada de degraus nos seus taludes. Desde que, justificado em projeto, a execução poderá ser realizada por meio de arrasamento parcial do aterro existente, até que o material escavado preencha a nova seção transversal, complementando-se com material importado toda a largura da referida seção transversal.

**Inspecção:**

Deverão ser adotados os seguintes procedimentos:

- a) 01 ensaio de compactação, segundo o método DNER-ME 129 para cada 1.000m<sup>3</sup> de material do corpo do aterro;
- b) 01 ensaio de compactação, segundo o método DNER-ME 129 para cada 200m<sup>3</sup> de material de camada final do aterro;
- c) 01 ensaio de granulometria (DNER-ME 080) do limite de liquidez (DNER-ME 122) e do limite de plasticidade (DNER-ME 082) para o corpo do aterro,

para todo o grupo de dez amostras submetidas ao ensaio de compactação, segundo a alínea a;

d) 01 ensaio para granulometria (DNER-ME 080) do limite de liquidez (DNER-ME 122) e do limite de plasticidade (DNER-ME 082) para camadas finais do aterro, para todo o grupo de quatro amostras submetidas ao ensaio de compactação, segundo a alínea b.

e) 01 ensaio do Índice de Suporte Califórnia, com energia do Método DNER-ME 49 para camada final, para cada grupo de quatro amostras submetidas a ensaios de compactação, segundo a alínea b.

#### Controle da Execução:

Ensaio de massa específica aparente seca "in situ" em locais escolhidos aleatoriamente, por camada, distribuídos regularmente ao longo do segmento, pelo método DNER-ME 092 e DNER-ME 037. Para pistas de extensões limitadas, com volume de no máximo 1.200m<sup>3</sup> no corpo do aterro, ou 800m<sup>3</sup> para as camadas finais deverão ser feitas pelo menos 5 determinações para o cálculo do grau de compactação - GC.

#### Controle Geométrico:

O acabamento da plataforma de aterro será procedido mecanicamente de forma a alcançar a conformação da seção transversal do projeto, admitidas as tolerâncias seguintes:

- variação da altura máxima de  $\pm 0,04\text{m}$  para o eixo e bordos;
- variação máxima da largura de  $+ 0,30\text{m}$  para a plataforma, não sendo admitida variação para menos.

O controle deverá ser efetuado por nivelamento de eixo e bordo.

#### Aceitação ou Rejeição:

A expansão, determinada no ensaio de ISC, deverá sempre apresentar o seguinte resultado:

- a) corpo do aterro : ISC = 2% e expansão = 4%;
- b) camadas finais : ISC = 2% e expansão = 2%.

Será controlado o valor mínimo para o ISC e grau de compactação - GC, com valores de k obtidos na Tabela de Amostragem Variável, adotando-se o procedimento seguinte:

Para ISC e GC têm-se:

- $ks < \text{valor mínimo admitido}$  - rejeita-se o serviço;
- $ks > \text{valor mínimo admitido}$  - aceita-se o serviço. Para a expansão, têm-se:
  - +  $ks > \text{valor máximo admitido}$  - rejeita-se o serviço;
  - +  $ks = \text{valor máximo admitido}$  - aceita-se o serviço.

Sendo: Vendo:

i - valores individuais.

- média da amostra.

s - desvio padrão da amostra.

k - coeficiente tabelado em função do número de determinações. n - número de determinações.

Os serviços rejeitados deverão ser corrigidos, complementados ou refeitos.

Os resultados do controle estatístico da execução serão registrados em relatórios periódicos de acompanhamento.

Os cuidados para a preservação ambiental se referem à disciplina do tráfego e do estacionamento dos equipamentos.

Deverá ser proibido o tráfego desordenado dos equipamentos fora da área da obra, para evitar danos desnecessários à vegetação e interferências na drenagem natural.

As áreas destinadas ao estacionamento e aos serviços de manutenção dos equipamentos deverão ser localizadas de forma que resíduos de lubrificantes e/ou combustíveis, não sejam levados até cursos d'água.

Não será permitida a execução dos serviços em dias de chuva.

#### Critérios de medição:

Os serviços aceitos serão medidos de acordo com os critérios seguintes:

O volume transportado para os aterros deve ser objeto de medição, por ocasião da execução dos cortes e dos empréstimos.

A compactação será medida em  $m^3$ , sendo considerado o volume de aterro executado de acordo com a seção transversal do projeto.

Nos serviços onde houver coincidência da camada final de 0,20m, nas obras

de terraplenagem, com a regularização das obras de pavimentação, este último serviço não deverá ser medido, por ser idêntico ao primeiro.

O equipamento, a mão de obra, o material e o transporte, bem como as despesas indiretas não serão objeto de medição, apenas considerados por ocasião da composição dos preços dos serviços.

**Materiais:**

As condições de aceitação dos materiais serão regidas pelos termos contidos nestas especificações e as normas da ABNT.

Os tubos de concreto deverão ter armadura dupla e obedecer às especificações NBR 9794, NBR 9795 e NBR 9796 e no que couber, as Especificações ES – SD11 Concretos e Argamassas.

**Equipamento:**

Os equipamentos necessários à execução dos serviços serão adequados aos locais de instalação dos bueiros e compatíveis com os materiais utilizados nas obras de arte correntes, atendendo ao que dispões as prescrições específicas para os serviços similares.

Recomendam-se, como mínimo, os seguintes equipamentos: caminhão basculante; caminhão de carroceria; betoneira ou caminhão betoneira; motoniveladora; pá carregadeira; rolo compactador metálico; retroescavadeira valetadeira; guincho ou caminhão com grua ou Munck; Serra elétrica para formas e vibradores de placa ou de imersão.

**Execução:**

As valas deverão ser executadas no sentido de jusante para montante e as escavações deverão obedecer às dimensões e cotas necessárias para o assentamento dos tubos, garantindo aos mesmos um recobrimento mínimo de 1,5 vezes o diâmetro do bueiro, principalmente se ocorrerem casos onde os bueiros sejam constituídos de tubos de concreto desprovidos de armadura de reforço;

A esconsidade do bueiro, quando não indicada nos desenhos de projeto, deverá ser considerada, a priori, como sendo de 0°. Nestes casos a locação definitiva e o comprimento total do bueiro deverão ser definidos no local da obra em conjunto com a fiscalização, devendo orientar-se da seguinte forma:

- a) Nivelar e apiloar o fundo da vala, cuidando para que na existência de água, drenar a mesma antecipadamente. Executar base em enrocamento de pedra arrumada e berço de concreto simples.
- b) Assentar os tubos, executar o berço complementar e promover o rejunte dos tubos com argamassa de cimento e areia cujo traço deverá ser 1:4;
- c) Reaterrar e compactar a cava do bueiro utilizando-se sapo mecânico, preferencialmente com o próprio material escavado, desde que o mesmo seja de boa qualidade, espalhando-o em camadas de 0,20 m, até que seja atingida a espessura de no mínimo 0,60m acima da geratriz superior externa do corpo do bueiro. Deste ponto em diante e até a cota de projeto, os aterros remanescentes poderão ser compactados por meio dos rolos compactadores tradicionais;
- d) Posteriormente deverão ser executadas as bocas/caixas coletoras, nas cotas determinadas pelo projeto de engenharia;
- e) Em casos especiais de elevado volume d'água em tais dispositivos, aliado a condições particulares de possibilidade de erosão à montante e jusante dos bueiros, recomenda-se a execução de enrocamento de pedra arrumada.

*Controle Geométrico:*

- a) Locação e nivelamento da vala, admitindo-se uma variação máxima do alinhamento da mesma, de 2° (dois graus) e a declividade longitudinal do fundo da vala deverá ser contínua;
- b) Apreciação, em bases visuais, das condições de acabamento dos tubos e células, observando-se a não ocorrência de imperfeições na mistura ou moldagem, de trincas ou danos ocorridos no manuseio ou transporte;
- c) Os tubos não poderão apresentar variações maiores que 2 cm por metro de comprimento e 0,2cm na espessura do tubo;
- d) Conferência por métodos topográficos correntes das dimensões e demais características geométricas previstas. Não serão admitidas variações em qualquer dimensão, de 5%, para pontos isolados;
- e) Apreciação, em bases visuais, das condições de acabamento do corpo e das bocas dos bueiros, observando-se a não ocorrência de trincas ou outras imperfeições.

**RECUPERAÇÃO DE ÁREAS DEGRADADAS**

## **Reparações de danos físicos ao meio ambiente**

A recuperação das áreas degradadas (áreas de empréstimos e jazidas) consiste na recomposição da vegetação natural, correspondendo ao transporte de material estocado na periferia quando da exploração dessas áreas, seu espalhamento.

Ao terminar a exploração das zonas de empréstimos e jazidas, a Empreiteira deverá recompor os locais utilizados com a redistribuição da terra vegetal retirada para que apresentem bom aspecto.

O material orgânico resultante da roçada manual da limpeza da faixa de domínio, de empréstimo e de jazidas será estocado e posteriormente espalhado sobre os taludes de aterros, fundos das caixas de empréstimos e de jazidas respectivamente, como medida de proteção ambiental.

As áreas de jazidas e de caixas de empréstimos serão recompostas fazendo-se retornar ao seu interior a camada fértil ou expurgo armazenado na sua periferia. No entanto, antes do lançamento e regularização da camada, será feita a escarificação e destorroamento do fundo da cova no sentido de facilitar o enraizamento das espécies a germinarem.

### **Crítérios de medição e pagamento:**

Estes serviços serão medidos e pagos por m<sup>2</sup> de acordo com a planilha de orçamentação de obras.

Axixa do Tocantins/TO, 16 de Maio de 2023.

MARCOS ANTONIO MOREIRA  
DOS SANTOS:04859673166

Assinado de forma digital por MARCOS  
ANTONIO MOREIRA DOS  
SANTOS:04859673166

**MARCOS ANTONIO MOREIRA DOS SANTOS**  
**CREA 313733/ D TO**





## Quadro de Composição do BDI

Grau de Sigilo  
#PUBLICO

PROPONENTE / TOMADOR  
PREFEITURA MUNICIPAL DE AXIXA DO TOCANTINS/TO

### APELIDO DO EMPREENDIMENTO / DESCRIÇÃO DO LOTE

EXECUÇÃO DE SERVIÇOS COMUNS DE ENGENHARIA DE MANUTENÇÃO EM ESTRADAS VICINAIS NO MUNICÍPIO DE AXIXA DO

Conforme legislação tributária municipal, definir estimativa de percentual da base de cálculo para o ISS:	100,00%
Sobre a base de cálculo, definir a respectiva alíquota do ISS (entre 2% e 5%):	2,50%

### BDI 1

#### TIPO DE OBRA

Construção de Praças Urbanas, Rodovias, Ferrovias e recapeamento e pavimentação de vias urbanas

Itens	Siglas	% Adotado
Administração Central	AC	3,80%
Seguro e Garantia	SG	0,32%
Risco	R	0,50%
Despesas Financeiras	DF	1,03%
Lucro	L	6,64%
Tributos (impostos COFINS 3%, e PIS 0,65%)	CP	3,65%
Tributos (ISS, variável de acordo com o município)	ISS	2,50%
Tributos (Contribuição Previdenciária sobre a Receita Bruta - 0% ou 4,5% - Desoneração)	CPRB	0,00%
BDI SEM desoneração (Fórmula Acórdão TCU)	BDI PAD	20,10%

Os valores de BDI foram calculados com o emprego da fórmula:

$$BDI = \frac{(1+AC + S + R + G)*(1 + DF)*(1+L)}{(1-CP-ISS-CRPB)} - 1$$

Declaro para os devidos fins que, conforme legislação tributária municipal, a base de cálculo deste tipo de obra corresponde à 100%, com a respectiva alíquota de 2,5%.

Declaro para os devidos fins que o regime de Contribuição Previdenciária sobre a Receita Bruta adotado para elaboração do orçamento foi SEM Desoneração, e que esta é a alternativa mais adequada para a Administração Pública.

Observações:

AXIXA DO TOCANTINS/TO  
Local

quarta-feira, 29 de março de 2023  
Data

MARCOS ANTONIO MOREIRA DOS SANTOS:04859673166

Assinado de forma digital por MARCOS ANTONIO MOREIRA DOS SANTOS:04859673166

Responsável Técnico

Nome: MARCOS ANTONIO MOREIRA DOS SANTOS  
CREA/CAU: 313733/ D TO  
ART/RRT: 0

MUNICÍPIO DE AXIXA DO TOCANTINS/TO  
CNPJ 00.766.725/0001-95



**Composições Analíticas com Preço Unitário**  
**EXECUÇÃO DE SERVIÇOS COMUNS DE ENGENHARIA DE MANUTENÇÃO EM**  
**ESTRADAS VICINAIS NO MUNICÍPIO DE AXIXA DO TOCANTINS TO**

**Bancos**  
SINAPI - 08/2022 - Tocantins  
SICRO3 - 07/2022 - Tocantins

**B.D.I.**  
20,1%

**Encargos Sociais**  
Não Desonerado: 0,00%

**Composições Analíticas com Preço Unitário**

**Composições Principais**

1.1	Código	Banco	Descrição	Tipo	Und	Quant.	Valor Unit	Total		
Composição	4011209	SICRO3	Regularização do subleito		m <sup>2</sup>	1,0000000	0,97	0,97		
<b>A</b>	<b>Código</b>	<b>Banco</b>	<b>Equipamentos</b>	<b>Quantidade</b>	<b>Utilização</b>		<b>Custo Operacional</b>		<b>Custo Horário</b>	
					<b>Operativa</b>	<b>Improdutiva</b>	<b>Operativa</b>	<b>Improdutiva</b>		
Insumo	E9571	SICRO3	Caminhão tanque com capacidade de 10.000 l - 188 kW	1,7690587	0,51	0,49	362,1644	76,3979	392,9766	
Insumo	E9518	SICRO3	Grade de 24 discos rebocável de D = 60 cm (24")	0,8845293	0,69	0,31	4,8562	3,3818	3,8912	
Insumo	E9524	SICRO3	Motoniveladora - 93 kW	0,8845293	0,71	0,29	247,3355	91,9538	178,9180	
Insumo	E9762	SICRO3	Rolo compactador de pneus autopropelido de 27 t - 85 kW	0,8845293	0,96	0,04	232,1925	100,2801	200,7139	
Insumo	E9685	SICRO3	Rolo compactador pé de carneiro vibratório autopropelido por pneus de 11,6 t - 82 kW	0,8845293	1,00	0,00	189,4925	68,7007	167,6117	
Insumo	E9577	SICRO3	Trator agrícola sobre pneus - 77 kW	0,8845293	0,69	0,31	137,9979	35,6372	93,9955	
<b>Custo Horário de Equipamentos =&gt;</b>								<b>1.038,1069</b>		
<b>B</b>	<b>Código</b>	<b>Banco</b>	<b>Mão de Obra</b>	<b>Quantidade</b>	<b>Salário Hora</b>			<b>Custo Horário</b>		
Insumo	P9824	SICRO3	Servente	0,8845293	17,3283			15,3274		
<b>Custo Horário da Mão de Obra =&gt;</b>								<b>15,3274</b>		
<b>Adc.M.O. - Ferramentas (0,0%) =&gt;</b>								<b>0,0000</b>		
<b>Custo Horário de Execução =&gt;</b>								<b>1.053,4343</b>		
<b>Fator de Influencia da Chuva - FIC =&gt;</b>								<b>0,0315</b>		
<b>Custo do FIC =&gt;</b>								<b>0,0296</b>		
<b>Produção de Equipe =&gt;</b>								<b>1.121,3300</b>		
<b>Custo Unitário de Execução =&gt;</b>								<b>0,9395</b>		
					MO sem LS =>	0,01	LS =>	0,00	MO com LS =>	0,01
					Valor do BDI =>	0,19	Valor com BDI =>		1,16	
1.2	Código	Banco	Descrição	Tipo	Und	Quant.	Valor Unit	Total		
Composição	4016007	SICRO3	Escavação e carga de material de jazida com trator de 97 kW e carregadeira de 1,72 m <sup>3</sup>		m <sup>3</sup>	1,0000000	4,23	4,23		
<b>A</b>	<b>Código</b>	<b>Banco</b>	<b>Equipamentos</b>	<b>Quantidade</b>	<b>Utilização</b>		<b>Custo Operacional</b>		<b>Custo Horário</b>	
					<b>Operativa</b>	<b>Improdutiva</b>	<b>Operativa</b>	<b>Improdutiva</b>		

MUNICÍPIO DE AXIXA DO TOCANTINS/TO  
CNPJ 00.766.725/0001-95

Insumo	E9584	SICRO3	Carregadeira de pneus com capacidade de 1,72 m³ - 113 kW	0,9032609	1,00	0,00	195,8847	87,3171	176,9350
Insumo	E9042	SICRO3	Trator sobre esteiras com lâmina - 97 kW	1,8363192	0,58	0,42	232,7764	84,5183	313,1071

**Custo Horário de Equipamentos => 490,0421**

B	Código	Banco	Mão de Obra	Quantidade	Salário Hora				Custo Horário
Insumo	P9824	SICRO3	Servente	0,9137472				17,3283	15,8337

**Custo Horário da Mão de Obra => 15,8337**

**Adc.M.O. - Ferramentas (0,0%) => 0,0000**

**Custo Horário de Execução => 505,8758**

**Fator de Influencia da Chuva - FIC => 0,0315**

**Custo do FIC => 0,1292**

**Produção de Equipe => 123,3400**

**Custo Unitário de Execução => 4,1015**

MO sem LS => 0,13 LS => 0,00 MO com LS => 0,13

Valor do BDI => 0,85 Valor com BDI => 5,08

1.3	Código	Banco	Descrição	Tipo	Und	Quant.	Valor Unit	Total
Composição	93588	SINAPI	TRANSPORTE COM CAMINHÃO BASCULANTE DE 10 M³, EM VIA URBANA EM LEITO NATURAL (UNIDADE: M3XKM). AF_07/2020	TRAN - TRANSPORTES, CARGAS E DESCARGAS	M3XKM	1,0000000	2,99	2,99
Composição Auxiliar	91386	SINAPI	CAMINHÃO BASCULANTE 10 M3, TRUCADO CABINE SIMPLES, PESO BRUTO TOTAL 23.000 KG, CARGA ÚTIL MÁXIMA 15.935 KG, DISTÂNCIA ENTRE EIXOS 4,80 M, POTÊNCIA 230 CV INCLUSIVE CAÇAMBA METÁLICA - CHP DIURNO. AF_06/2014	CHOR - CUSTOS HORÁRIOS DE MÁQUINAS E EQUIPAMENTOS	CHP	0,0100762	271,83	2,73
Composição Auxiliar	91387	SINAPI	CAMINHÃO BASCULANTE 10 M3, TRUCADO CABINE SIMPLES, PESO BRUTO TOTAL 23.000 KG, CARGA ÚTIL MÁXIMA 15.935 KG, DISTÂNCIA ENTRE EIXOS 4,80 M, POTÊNCIA 230 CV INCLUSIVE CAÇAMBA METÁLICA - CHI DIURNO. AF_06/2014	CHOR - CUSTOS HORÁRIOS DE MÁQUINAS E EQUIPAMENTOS	CHI	0,0046210	57,53	0,26

MO sem LS => 0,23 LS => 0,00 MO com LS => 0,23

Valor do BDI => 0,60 Valor com BDI => 3,59

1.4	Código	Banco	Descrição	Tipo	Und	Quant.	Valor Unit	Total
Composição	100574	SINAPI	ESPALHAMENTO DE MATERIAL COM TRATOR DE ESTEIRAS. AF_11/2019	PAVI - PAVIMENTAÇÃO	m³	1,0000000	1,33	1,33
Composição Auxiliar	5851	SINAPI	TRATOR DE ESTEIRAS, POTÊNCIA 150 HP, PESO OPERACIONAL 16,7 T, COM RODA MOTRIZ ELEVADA E LÂMINA 3,18 M3 - CHP DIURNO. AF_06/2014	CHOR - CUSTOS HORÁRIOS DE MÁQUINAS E EQUIPAMENTOS	CHP	0,0030376	252,31	0,76
Composição Auxiliar	5853	SINAPI	TRATOR DE ESTEIRAS, POTÊNCIA 150 HP, PESO OPERACIONAL 16,7 T, COM RODA MOTRIZ ELEVADA E LÂMINA 3,18 M3 - CHI DIURNO. AF_06/2014	CHOR - CUSTOS HORÁRIOS DE MÁQUINAS E EQUIPAMENTOS	CHI	0,0060751	69,86	0,42
Composição Auxiliar	88316	SINAPI	SERVENTE COM ENCARGOS COMPLEMENTARES	SEDI - SERVIÇOS DIVERSOS	H	0,0091127	17,10	0,15

MO sem LS => 0,24 LS => 0,00 MO com LS => 0,24

MUNICÍPIO DE AXIXA DO TOCANTINS/TO  
CNPJ 00.766.725/0001-95

Valor do BDI => 0,26

Valor com BDI => 1,59

1.5	Código	Banco	Descrição	Tipo	Und	Quant.	Valor Unit	Total		
Composição	5502978	SICRO3	Compactação de aterros a 100% do Proctor normal		m³	1,0000000	4,15	4,15		
<b>A</b>	<b>Código</b>	<b>Banco</b>	<b>Equipamentos</b>	<b>Quantidade</b>	<b>Utilização</b>		<b>Custo Operacional</b>		<b>Custo Horário</b>	
					<b>Operativa</b>	<b>Improdutiva</b>	<b>Operativa</b>	<b>Improdutiva</b>		
Insumo	E9571	SICRO3	Caminhão tanque com capacidade de 10.000 l - 188 kW	0,8588722	0,90	0,10	362,1644	76,3979	286,5092	
Insumo	E9518	SICRO3	Grade de 24 discos rebocável de D = 60 cm (24")	0,8588722	0,52	0,48	4,8562	3,3818	3,5630	
Insumo	E9524	SICRO3	Motoniveladora - 93 kW	0,8588722	0,29	0,71	247,3355	91,9538	117,6779	
Insumo	E9685	SICRO3	Rolo compactador pé de carneiro vibratório autopropelido por pneus de 11,6 t - 82 kW	0,8588722	1,00	0,00	189,4925	68,7007	162,7498	
Insumo	E9577	SICRO3	Trator agrícola sobre pneus - 77 kW	1,0000000	0,52	0,48	137,9979	35,6372	88,8648	
<b>Custo Horário de Equipamentos =&gt;</b>									<b>659,3647</b>	
<b>B</b>	<b>Código</b>	<b>Banco</b>	<b>Mão de Obra</b>	<b>Quantidade</b>	<b>Salário Hora</b>			<b>Custo Horário</b>		
Insumo	P9824	SICRO3	Servente	1,0000000			17,3283	17,3283		
<b>Custo Horário da Mão de Obra =&gt;</b>									<b>17,3283</b>	
<b>Adc.M.O. - Ferramentas (0,0%) =&gt;</b>									<b>0,0000</b>	
<b>Custo Horário de Execução =&gt;</b>									<b>676,6930</b>	
<b>Fator de Influencia da Chuva - FIC =&gt;</b>									<b>0,0315</b>	
<b>Custo do FIC =&gt;</b>									<b>0,1267</b>	
<b>Produção de Equipe =&gt;</b>									<b>168,2000</b>	
<b>Custo Unitário de Execução =&gt;</b>									<b>4,0231</b>	
					MO sem LS =>	0,10	LS =>	0,00	MO com LS =>	0,10
					Valor do BDI =>	0,83	Valor com BDI =>		4,98	

**Composições Auxiliares**

	Código	Banco	Descrição	Tipo	Und	Quant.	Valor Unit	Total
Composição	91387	SINAPI	CAMINHÃO BASCULANTE 10 M3, TRUCADO CABINE SIMPLES, PESO BRUTO TOTAL 23.000 KG, CARGA ÚTIL MÁXIMA 15.935 KG, DISTÂNCIA ENTRE EIXOS 4,80 M, POTÊNCIA 230 CV INCLUSIVE CAÇAMBA METÁLICA - CHI DIURNO. AF_06/2014	CHOR - CUSTOS HORÁRIOS DE MÁQUINAS E EQUIPAMENTOS	CHI	1,0000000	57,53	57,53
Composição Auxiliar	88281	SINAPI	MOTORISTA DE BASCULANTE COM ENCARGOS COMPLEMENTARES	SEDI - SERVIÇOS DIVERSOS	H	1,0000000	20,52	20,52
Composição Auxiliar	91380	SINAPI	CAMINHÃO BASCULANTE 10 M3, TRUCADO CABINE SIMPLES, PESO BRUTO TOTAL 23.000 KG, CARGA ÚTIL MÁXIMA 15.935 KG, DISTÂNCIA ENTRE EIXOS 4,80 M, POTÊNCIA 230 CV INCLUSIVE CAÇAMBA METÁLICA - DEPRECIAÇÃO. AF_06/2014	CHOR - CUSTOS HORÁRIOS DE MÁQUINAS E EQUIPAMENTOS	H	1,0000000	27,38	27,38

MUNICÍPIO DE AXIXA DO TOCANTINS/TO  
CNPJ 00.766.725/0001-95

Composição Auxiliar	91381	SINAPI	CAMINHÃO BASCULANTE 10 M3, TRUCADO CABINE SIMPLES, PESO BRUTO TOTAL 23.000 KG, CARGA ÚTIL MÁXIMA 15.935 KG, DISTÂNCIA ENTRE EIXOS 4,80 M, POTÊNCIA 230 CV INCLUSIVE CAÇAMBA METÁLICA - JUROS. AF_06/2014	CHOR - CUSTOS HORÁRIOS DE MÁQUINAS E EQUIPAMENTOS	H	1,0000000	5,37	5,37
Composição Auxiliar	91382	SINAPI	CAMINHÃO BASCULANTE 10 M3, TRUCADO CABINE SIMPLES, PESO BRUTO TOTAL 23.000 KG, CARGA ÚTIL MÁXIMA 15.935 KG, DISTÂNCIA ENTRE EIXOS 4,80 M, POTÊNCIA 230 CV INCLUSIVE CAÇAMBA METÁLICA - IMPOSTOS E SEGUROS. AF_06/2014	CHOR - CUSTOS HORÁRIOS DE MÁQUINAS E EQUIPAMENTOS	H	1,0000000	4,26	4,26

MO sem LS => 16,76 LS => 0,00 MO com LS => 16,76

Valor do BDI => 11,56 Valor com BDI => 69,09

	Código	Banco	Descrição	Tipo	Und	Quant.	Valor Unit	Total
Composição	91386	SINAPI	CAMINHÃO BASCULANTE 10 M3, TRUCADO CABINE SIMPLES, PESO BRUTO TOTAL 23.000 KG, CARGA ÚTIL MÁXIMA 15.935 KG, DISTÂNCIA ENTRE EIXOS 4,80 M, POTÊNCIA 230 CV INCLUSIVE CAÇAMBA METÁLICA - CHP DIURNO. AF_06/2014	CHOR - CUSTOS HORÁRIOS DE MÁQUINAS E EQUIPAMENTOS	CHP	1,0000000	271,83	271,83
Composição Auxiliar	88281	SINAPI	MOTORISTA DE BASCULANTE COM ENCARGOS COMPLEMENTARES	SEDI - SERVIÇOS DIVERSOS	H	1,0000000	20,52	20,52
Composição Auxiliar	91380	SINAPI	CAMINHÃO BASCULANTE 10 M3, TRUCADO CABINE SIMPLES, PESO BRUTO TOTAL 23.000 KG, CARGA ÚTIL MÁXIMA 15.935 KG, DISTÂNCIA ENTRE EIXOS 4,80 M, POTÊNCIA 230 CV INCLUSIVE CAÇAMBA METÁLICA - DEPRECIÇÃO. AF_06/2014	CHOR - CUSTOS HORÁRIOS DE MÁQUINAS E EQUIPAMENTOS	H	1,0000000	27,38	27,38
Composição Auxiliar	91381	SINAPI	CAMINHÃO BASCULANTE 10 M3, TRUCADO CABINE SIMPLES, PESO BRUTO TOTAL 23.000 KG, CARGA ÚTIL MÁXIMA 15.935 KG, DISTÂNCIA ENTRE EIXOS 4,80 M, POTÊNCIA 230 CV INCLUSIVE CAÇAMBA METÁLICA - JUROS. AF_06/2014	CHOR - CUSTOS HORÁRIOS DE MÁQUINAS E EQUIPAMENTOS	H	1,0000000	5,37	5,37
Composição Auxiliar	91382	SINAPI	CAMINHÃO BASCULANTE 10 M3, TRUCADO CABINE SIMPLES, PESO BRUTO TOTAL 23.000 KG, CARGA ÚTIL MÁXIMA 15.935 KG, DISTÂNCIA ENTRE EIXOS 4,80 M, POTÊNCIA 230 CV INCLUSIVE CAÇAMBA METÁLICA - IMPOSTOS E SEGUROS. AF_06/2014	CHOR - CUSTOS HORÁRIOS DE MÁQUINAS E EQUIPAMENTOS	H	1,0000000	4,26	4,26
Composição Auxiliar	91383	SINAPI	CAMINHÃO BASCULANTE 10 M3, TRUCADO CABINE SIMPLES, PESO BRUTO TOTAL 23.000 KG, CARGA ÚTIL MÁXIMA 15.935 KG, DISTÂNCIA ENTRE EIXOS 4,80 M, POTÊNCIA 230 CV INCLUSIVE CAÇAMBA METÁLICA - MANUTENÇÃO. AF_06/2014	CHOR - CUSTOS HORÁRIOS DE MÁQUINAS E EQUIPAMENTOS	H	1,0000000	49,35	49,35
Composição Auxiliar	91384	SINAPI	CAMINHÃO BASCULANTE 10 M3, TRUCADO CABINE SIMPLES, PESO BRUTO TOTAL 23.000 KG, CARGA ÚTIL MÁXIMA 15.935 KG, DISTÂNCIA ENTRE EIXOS 4,80 M, POTÊNCIA 230 CV INCLUSIVE CAÇAMBA METÁLICA - MATERIAIS NA OPERAÇÃO. AF_06/2014	CHOR - CUSTOS HORÁRIOS DE MÁQUINAS E EQUIPAMENTOS	H	1,0000000	164,95	164,95

MO sem LS => 16,76 LS => 0,00 MO com LS => 16,76

Valor do BDI => 54,63 Valor com BDI => 326,46

	Código	Banco	Descrição	Tipo	Und	Quant.	Valor Unit	Total
--	--------	-------	-----------	------	-----	--------	------------	-------

MUNICÍPIO DE AXIXA DO TOCANTINS/TO  
CNPJ 00.766.725/0001-95

Composição	91380	SINAPI	CAMINHÃO BASCULANTE 10 M3, TRUCADO CABINE SIMPLES, PESO BRUTO TOTAL 23.000 KG, CARGA ÚTIL MÁXIMA 15.935 KG, DISTÂNCIA ENTRE EIXOS 4,80 M, POTÊNCIA 230 CV INCLUSIVE CAÇAMBA METÁLICA - DEPRECIÇÃO. AF_06/2014	CHOR - CUSTOS HORÁRIOS DE MÁQUINAS E EQUIPAMENTOS	H	1,0000000	27,38	27,38
Insumo	00037734	SINAPI	CACAMBA METALICA BASCULANTE COM CAPACIDADE DE 10 M3 (INCLUI MONTAGEM, NAO INCLUI CAMINHAO)	Material	UN	0,0000603	72.933,56	4,39
Insumo	00037758	SINAPI	CAMINHÃO TRUCADO, PESO BRUTO TOTAL 23000 KG, CARGA UTIL MAXIMA 15285 KG, DISTANCIA ENTRE EIXOS 4,80 M, POTENCIA 326 CV (INCLUI CABINE E CHASSI, NAO INCLUI CARROCERIA)	Equipamento	UN	0,0000342	672.396,38	22,99

MO sem LS => 0,00 LS => 0,00 MO com LS => 0,00

Valor do BDI => 5,50 Valor com BDI => 32,88

	Código	Banco	Descrição	Tipo	Und	Quant.	Valor Unit	Total
Composição	91382	SINAPI	CAMINHÃO BASCULANTE 10 M3, TRUCADO CABINE SIMPLES, PESO BRUTO TOTAL 23.000 KG, CARGA ÚTIL MÁXIMA 15.935 KG, DISTÂNCIA ENTRE EIXOS 4,80 M, POTÊNCIA 230 CV INCLUSIVE CAÇAMBA METÁLICA - IMPOSTOS E SEGUROS. AF_06/2014	CHOR - CUSTOS HORÁRIOS DE MÁQUINAS E EQUIPAMENTOS	H	1,0000000	4,26	4,26
Insumo	00037734	SINAPI	CACAMBA METALICA BASCULANTE COM CAPACIDADE DE 10 M3 (INCLUI MONTAGEM, NAO INCLUI CAMINHAO)	Material	UN	0,0000059	72.933,56	0,43
Insumo	00037758	SINAPI	CAMINHÃO TRUCADO, PESO BRUTO TOTAL 23000 KG, CARGA UTIL MAXIMA 15285 KG, DISTANCIA ENTRE EIXOS 4,80 M, POTENCIA 326 CV (INCLUI CABINE E CHASSI, NAO INCLUI CARROCERIA)	Equipamento	UN	0,0000057	672.396,38	3,83

MO sem LS => 0,00 LS => 0,00 MO com LS => 0,00

Valor do BDI => 0,85 Valor com BDI => 5,11

	Código	Banco	Descrição	Tipo	Und	Quant.	Valor Unit	Total
Composição	91381	SINAPI	CAMINHÃO BASCULANTE 10 M3, TRUCADO CABINE SIMPLES, PESO BRUTO TOTAL 23.000 KG, CARGA ÚTIL MÁXIMA 15.935 KG, DISTÂNCIA ENTRE EIXOS 4,80 M, POTÊNCIA 230 CV INCLUSIVE CAÇAMBA METÁLICA - JUROS. AF_06/2014	CHOR - CUSTOS HORÁRIOS DE MÁQUINAS E EQUIPAMENTOS	H	1,0000000	5,37	5,37
Insumo	00037734	SINAPI	CACAMBA METALICA BASCULANTE COM CAPACIDADE DE 10 M3 (INCLUI MONTAGEM, NAO INCLUI CAMINHAO)	Material	UN	0,0000074	72.933,56	0,53
Insumo	00037758	SINAPI	CAMINHÃO TRUCADO, PESO BRUTO TOTAL 23000 KG, CARGA UTIL MAXIMA 15285 KG, DISTANCIA ENTRE EIXOS 4,80 M, POTENCIA 326 CV (INCLUI CABINE E CHASSI, NAO INCLUI CARROCERIA)	Equipamento	UN	0,0000072	672.396,38	4,84

MO sem LS => 0,00 LS => 0,00 MO com LS => 0,00

Valor do BDI => 1,07 Valor com BDI => 6,44

	Código	Banco	Descrição	Tipo	Und	Quant.	Valor Unit	Total
Composição	91383	SINAPI	CAMINHÃO BASCULANTE 10 M3, TRUCADO CABINE SIMPLES, PESO BRUTO TOTAL 23.000 KG, CARGA ÚTIL MÁXIMA 15.935 KG, DISTÂNCIA ENTRE EIXOS 4,80 M, POTÊNCIA 230 CV INCLUSIVE CAÇAMBA METÁLICA - MANUTENÇÃO. AF_06/2014	CHOR - CUSTOS HORÁRIOS DE MÁQUINAS E EQUIPAMENTOS	H	1,0000000	49,35	49,35
Insumo	00037734	SINAPI	CACAMBA METALICA BASCULANTE COM CAPACIDADE DE 10 M3 (INCLUI MONTAGEM, NAO INCLUI CAMINHAO)	Material	UN	0,0000849	72.933,56	6,19

MUNICÍPIO DE AXIXA DO TOCANTINS/TO  
CNPJ 00.766.725/0001-95

Insumo	00037758	SINAPI	CAMINHAO TRUCADO, PESO BRUTO TOTAL 23000 KG, CARGA UTIL MAXIMA 15285 KG, DISTANCIA ENTRE EIXOS 4,80 M, POTENCIA 326 CV (INCLUI CABINE E CHASSI, NAO INCLUI CARROCERIA)	Equipamento	UN	0,0000642	672.396,38	43,16	
				MO sem LS =>	0,00	LS =>	0,00	MO com LS =>	0,00
				Valor do BDI =>	9,91	Valor com BDI =>		59,26	
<b>Composição</b>	<b>Código</b>	<b>Banco</b>	<b>Descrição</b>	<b>Tipo</b>	<b>Und</b>	<b>Quant.</b>	<b>Valor Unit</b>	<b>Total</b>	
	91384	SINAPI	CAMINHÃO BASCULANTE 10 M3, TRUCADO CABINE SIMPLES, PESO BRUTO TOTAL 23.000 KG, CARGA ÚTIL MÁXIMA 15.935 KG, DISTÂNCIA ENTRE EIXOS 4,80 M, POTÊNCIA 230 CV INCLUSIVE CAÇAMBA METÁLICA - MATERIAIS NA OPERAÇÃO. AF_06/2014	CHOR - CUSTOS HORÁRIOS DE MÁQUINAS E EQUIPAMENTOS	H	1,0000000	164,95	164,95	
Insumo	00004221	SINAPI	OLEO DIESEL COMBUSTIVEL COMUM	Material	L	23,7000000	6,96	164,95	
				MO sem LS =>	0,00	LS =>	0,00	MO com LS =>	0,00
				Valor do BDI =>	33,15	Valor com BDI =>		198,10	
<b>Composição</b>	<b>Código</b>	<b>Banco</b>	<b>Descrição</b>	<b>Tipo</b>	<b>Und</b>	<b>Quant.</b>	<b>Valor Unit</b>	<b>Total</b>	
	95346	SINAPI	CURSO DE CAPACITAÇÃO PARA MOTORISTA DE BASCULANTE (ENCARGOS COMPLEMENTARES) - HORISTA	SEDI - SERVIÇOS DIVERSOS	H	1,0000000	0,06	0,06	
Insumo	00020020	SINAPI	MOTORISTA DE CAMINHAO-BASCULANTE	Mão de Obra	H	0,0041000	16,70	0,06	
				MO sem LS =>	0,06	LS =>	0,00	MO com LS =>	0,06
				Valor do BDI =>	0,01	Valor com BDI =>		0,07	
<b>Composição</b>	<b>Código</b>	<b>Banco</b>	<b>Descrição</b>	<b>Tipo</b>	<b>Und</b>	<b>Quant.</b>	<b>Valor Unit</b>	<b>Total</b>	
	95378	SINAPI	CURSO DE CAPACITAÇÃO PARA SERVENTE (ENCARGOS COMPLEMENTARES) - HORISTA	SEDI - SERVIÇOS DIVERSOS	H	1,0000000	0,20	0,20	
Insumo	00006111	SINAPI	SERVENTE DE OBRAS	Mão de Obra	H	0,0172000	12,20	0,20	
				MO sem LS =>	0,20	LS =>	0,00	MO com LS =>	0,20
				Valor do BDI =>	0,04	Valor com BDI =>		0,24	
<b>Composição</b>	<b>Código</b>	<b>Banco</b>	<b>Descrição</b>	<b>Tipo</b>	<b>Und</b>	<b>Quant.</b>	<b>Valor Unit</b>	<b>Total</b>	
	95386	SINAPI	CURSO DE CAPACITAÇÃO PARA TRATORISTA (ENCARGOS COMPLEMENTARES) - HORISTA	SEDI - SERVIÇOS DIVERSOS	H	1,0000000	0,14	0,14	
Insumo	00004237	SINAPI	OPERADOR DE TRATOR - EXCLUSIVE AGROPECUARIA	Mão de Obra	H	0,0094000	15,67	0,14	
				MO sem LS =>	0,14	LS =>	0,00	MO com LS =>	0,14
				Valor do BDI =>	0,02	Valor com BDI =>		0,16	
<b>Composição</b>	<b>Código</b>	<b>Banco</b>	<b>Descrição</b>	<b>Tipo</b>	<b>Und</b>	<b>Quant.</b>	<b>Valor Unit</b>	<b>Total</b>	
	88281	SINAPI	MOTORISTA DE BASCULANTE COM ENCARGOS COMPLEMENTARES	SEDI - SERVIÇOS DIVERSOS	H	1,0000000	20,52	20,52	
<b>Composição Auxiliar</b>	95346	SINAPI	CURSO DE CAPACITAÇÃO PARA MOTORISTA DE BASCULANTE (ENCARGOS COMPLEMENTARES) - HORISTA	SEDI - SERVIÇOS DIVERSOS	H	1,0000000	0,06	0,06	
Insumo	00020020	SINAPI	MOTORISTA DE CAMINHAO-BASCULANTE	Mão de Obra	H	1,0000000	16,70	16,70	
Insumo	00037370	SINAPI	ALIMENTACAO - HORISTA (COLETADO CAIXA - ENCARGOS COMPLEMENTARES)	Outros	H	1,0000000	1,48	1,48	

MUNICÍPIO DE AXIXA DO TOCANTINS/TO  
CNPJ 00.766.725/0001-95

Insumo	00037371	SINAPI	TRANSPORTE - HORISTA (COLETADO CAIXA - ENCARGOS COMPLEMENTARES)	Serviços	H	1,0000000	0,64	0,64
Insumo	00037372	SINAPI	EXAMES - HORISTA (COLETADO CAIXA - ENCARGOS COMPLEMENTARES)	Outros	H	1,0000000	0,81	0,81
Insumo	00037373	SINAPI	SEGURO - HORISTA (COLETADO CAIXA - ENCARGOS COMPLEMENTARES)	Taxas	H	1,0000000	0,06	0,06
Insumo	00043464	SINAPI	FERRAMENTAS - FAMILIA OPERADOR ESCAVADEIRA - HORISTA (ENCARGOS COMPLEMENTARES - COLETADO CAIXA)	Equipamento	H	1,0000000	0,01	0,01
Insumo	00043488	SINAPI	EPI - FAMILIA OPERADOR ESCAVADEIRA - HORISTA (ENCARGOS COMPLEMENTARES - COLETADO CAIXA)	Equipamento	H	1,0000000	0,76	0,76

MO sem LS => 16,76 LS => 0,00 MO com LS => 16,76

Valor do BDI => 4,12 Valor com BDI => 24,64

	Código	Banco	Descrição	Tipo	Und	Quant.	Valor Unit	Total
Composição	88316	SINAPI	SERVENTE COM ENCARGOS COMPLEMENTARES	SEDI - SERVIÇOS DIVERSOS	H	1,0000000	17,10	17,10
Composição Auxiliar	95378	SINAPI	CURSO DE CAPACITAÇÃO PARA SERVENTE (ENCARGOS COMPLEMENTARES) - HORISTA	SEDI - SERVIÇOS DIVERSOS	H	1,0000000	0,20	0,20
Insumo	00006111	SINAPI	SERVENTE DE OBRAS	Mão de Obra	H	1,0000000	12,20	12,20
Insumo	00037370	SINAPI	ALIMENTACAO - HORISTA (COLETADO CAIXA - ENCARGOS COMPLEMENTARES)	Outros	H	1,0000000	1,48	1,48
Insumo	00037371	SINAPI	TRANSPORTE - HORISTA (COLETADO CAIXA - ENCARGOS COMPLEMENTARES)	Serviços	H	1,0000000	0,64	0,64
Insumo	00037372	SINAPI	EXAMES - HORISTA (COLETADO CAIXA - ENCARGOS COMPLEMENTARES)	Outros	H	1,0000000	0,81	0,81
Insumo	00037373	SINAPI	SEGURO - HORISTA (COLETADO CAIXA - ENCARGOS COMPLEMENTARES)	Taxas	H	1,0000000	0,06	0,06
Insumo	00043467	SINAPI	FERRAMENTAS - FAMILIA SERVENTE - HORISTA (ENCARGOS COMPLEMENTARES - COLETADO CAIXA)	Equipamento	H	1,0000000	0,56	0,56
Insumo	00043491	SINAPI	EPI - FAMILIA SERVENTE - HORISTA (ENCARGOS COMPLEMENTARES - COLETADO CAIXA)	Equipamento	H	1,0000000	1,15	1,15

MO sem LS => 12,40 LS => 0,00 MO com LS => 12,40

Valor do BDI => 3,43 Valor com BDI => 20,53

	Código	Banco	Descrição	Tipo	Und	Quant.	Valor Unit	Total
Composição	5853	SINAPI	TRATOR DE ESTEIRAS, POTÊNCIA 150 HP, PESO OPERACIONAL 16,7 T, COM RODA MOTRIZ ELEVADA E LÂMINA 3,18 M3 - CHI DIURNO. AF_06/2014	CHOR - CUSTOS HORÁRIOS DE MÁQUINAS E EQUIPAMENTOS	CHI	1,0000000	69,86	69,86
Composição Auxiliar	88324	SINAPI	TRATORISTA COM ENCARGOS COMPLEMENTARES	SEDI - SERVIÇOS DIVERSOS	H	1,0000000	19,57	19,57
Composição Auxiliar	89009	SINAPI	TRATOR DE ESTEIRAS, POTÊNCIA 150 HP, PESO OPERACIONAL 16,7 T, COM RODA MOTRIZ ELEVADA E LÂMINA 3,18 M3 - DEPRECIAÇÃO. AF_06/2014	CHOR - CUSTOS HORÁRIOS DE MÁQUINAS E EQUIPAMENTOS	H	1,0000000	41,05	41,05
Composição Auxiliar	89010	SINAPI	TRATOR DE ESTEIRAS, POTÊNCIA 150 HP, PESO OPERACIONAL 16,7 T, COM RODA MOTRIZ ELEVADA E LÂMINA 3,18 M3 - JUROS. AF_06/2014	CHOR - CUSTOS HORÁRIOS DE MÁQUINAS E EQUIPAMENTOS	H	1,0000000	9,24	9,24

MO sem LS => 15,81 LS => 0,00 MO com LS => 15,81

Valor do BDI => 14,04 Valor com BDI => 83,90

	Código	Banco	Descrição	Tipo	Und	Quant.	Valor Unit	Total
--	--------	-------	-----------	------	-----	--------	------------	-------



MUNICÍPIO DE AXIXA DO TOCANTINS/TO  
CNPJ 00.766.725/0001-95

Composição	5851	SINAPI	TRATOR DE ESTEIRAS, POTÊNCIA 150 HP, PESO OPERACIONAL 16,7 T, COM RODA MOTRIZ ELEVADA E LÂMINA 3,18 M3 - CHP DIURNO. AF_06/2014	CHOR - CUSTOS HORÁRIOS DE MÁQUINAS E EQUIPAMENTOS	CHP	1,0000000	252,31	252,31
Composição Auxiliar	53810	SINAPI	TRATOR DE ESTEIRAS, POTÊNCIA 150 HP, PESO OPERACIONAL 16,7 T, COM RODA MOTRIZ ELEVADA E LÂMINA 3,18 M3 - MANUTENÇÃO. AF_06/2014	CHOR - CUSTOS HORÁRIOS DE MÁQUINAS E EQUIPAMENTOS	H	1,0000000	73,39	73,39
Composição Auxiliar	5721	SINAPI	TRATOR DE ESTEIRAS, POTÊNCIA 150 HP, PESO OPERACIONAL 16,7 T, COM RODA MOTRIZ ELEVADA E LÂMINA 3,18 M3 - MATERIAIS NA OPERAÇÃO. AF_06/2014	CHOR - CUSTOS HORÁRIOS DE MÁQUINAS E EQUIPAMENTOS	H	1,0000000	109,06	109,06
Composição Auxiliar	88324	SINAPI	TRATORISTA COM ENCARGOS COMPLEMENTARES	SEDI - SERVIÇOS DIVERSOS	H	1,0000000	19,57	19,57
Composição Auxiliar	89009	SINAPI	TRATOR DE ESTEIRAS, POTÊNCIA 150 HP, PESO OPERACIONAL 16,7 T, COM RODA MOTRIZ ELEVADA E LÂMINA 3,18 M3 - DEPRECIÇÃO. AF_06/2014	CHOR - CUSTOS HORÁRIOS DE MÁQUINAS E EQUIPAMENTOS	H	1,0000000	41,05	41,05
Composição Auxiliar	89010	SINAPI	TRATOR DE ESTEIRAS, POTÊNCIA 150 HP, PESO OPERACIONAL 16,7 T, COM RODA MOTRIZ ELEVADA E LÂMINA 3,18 M3 - JUROS. AF_06/2014	CHOR - CUSTOS HORÁRIOS DE MÁQUINAS E EQUIPAMENTOS	H	1,0000000	9,24	9,24

MO sem LS => 15,81 LS => 0,00 MO com LS => 15,81

Valor do BDI => 50,71 Valor com BDI => 303,02

	Código	Banco	Descrição	Tipo	Und	Quant.	Valor Unit	Total
Composição	89009	SINAPI	TRATOR DE ESTEIRAS, POTÊNCIA 150 HP, PESO OPERACIONAL 16,7 T, COM RODA MOTRIZ ELEVADA E LÂMINA 3,18 M3 - DEPRECIÇÃO. AF_06/2014	CHOR - CUSTOS HORÁRIOS DE MÁQUINAS E EQUIPAMENTOS	H	1,0000000	41,05	41,05
Insumo	00007624	SINAPI	TRATOR DE ESTEIRAS, POTENCIA DE 150 HP, PESO OPERACIONAL DE 16,7 T, COM RODA MOTRIZ ELEVADA E LAMINA COM CONTATO DE 3,18M3	Equipamento	UN	0,0000311	1.320.000,00	41,05

MO sem LS => 0,00 LS => 0,00 MO com LS => 0,00

Valor do BDI => 8,25 Valor com BDI => 49,30

	Código	Banco	Descrição	Tipo	Und	Quant.	Valor Unit	Total
Composição	89010	SINAPI	TRATOR DE ESTEIRAS, POTÊNCIA 150 HP, PESO OPERACIONAL 16,7 T, COM RODA MOTRIZ ELEVADA E LÂMINA 3,18 M3 - JUROS. AF_06/2014	CHOR - CUSTOS HORÁRIOS DE MÁQUINAS E EQUIPAMENTOS	H	1,0000000	9,24	9,24
Insumo	00007624	SINAPI	TRATOR DE ESTEIRAS, POTENCIA DE 150 HP, PESO OPERACIONAL DE 16,7 T, COM RODA MOTRIZ ELEVADA E LAMINA COM CONTATO DE 3,18M3	Equipamento	UN	0,0000070	1.320.000,00	9,24

MO sem LS => 0,00 LS => 0,00 MO com LS => 0,00

Valor do BDI => 1,85 Valor com BDI => 11,09

	Código	Banco	Descrição	Tipo	Und	Quant.	Valor Unit	Total
Composição	53810	SINAPI	TRATOR DE ESTEIRAS, POTÊNCIA 150 HP, PESO OPERACIONAL 16,7 T, COM RODA MOTRIZ ELEVADA E LÂMINA 3,18 M3 - MANUTENÇÃO. AF_06/2014	CHOR - CUSTOS HORÁRIOS DE MÁQUINAS E EQUIPAMENTOS	H	1,0000000	73,39	73,39
Insumo	00007624	SINAPI	TRATOR DE ESTEIRAS, POTENCIA DE 150 HP, PESO OPERACIONAL DE 16,7 T, COM RODA MOTRIZ ELEVADA E LAMINA COM CONTATO DE 3,18M3	Equipamento	UN	0,0000556	1.320.000,00	73,39

MO sem LS => 0,00 LS => 0,00 MO com LS => 0,00

Valor do BDI => 14,75 Valor com BDI => 88,14

	Código	Banco	Descrição	Tipo	Und	Quant.	Valor Unit	Total
--	--------	-------	-----------	------	-----	--------	------------	-------

MUNICÍPIO DE AXIXA DO TOCANTINS/TO  
CNPJ 00.766.725/0001-95

Composição	5721	SINAPI	TRATOR DE ESTEIRAS, POTÊNCIA 150 HP, PESO OPERACIONAL 16,7 T, COM RODA MOTRIZ ELEVADA E LÂMINA 3,18 M3 - MATERIAIS NA OPERAÇÃO. AF_06/2014	CHOR - CUSTOS HORÁRIOS DE MÁQUINAS E EQUIPAMENTOS	H	1,0000000	109,06	109,06
Insumo	00004221	SINAPI	OLEO DIESEL COMBUSTIVEL COMUM	Material	L	15,6700000	6,96	109,06
				MO sem LS =>		0,00	LS =>	0,00
				MO com LS =>				0,00
				Valor do BDI =>		21,92	Valor com BDI =>	130,98

	Código	Banco	Descrição	Tipo	Und	Quant.	Valor Unit	Total
Composição	88324	SINAPI	TRATORISTA COM ENCARGOS COMPLEMENTARES	SEDI - SERVIÇOS DIVERSOS	H	1,0000000	19,57	19,57
Composição Auxiliar	95386	SINAPI	CURSO DE CAPACITAÇÃO PARA TRATORISTA (ENCARGOS COMPLEMENTARES) - HORISTA	SEDI - SERVIÇOS DIVERSOS	H	1,0000000	0,14	0,14
Insumo	00004237	SINAPI	OPERADOR DE TRATOR - EXCLUSIVE AGROPECUARIA	Mão de Obra	H	1,0000000	15,67	15,67
Insumo	00037370	SINAPI	ALIMENTACAO - HORISTA (COLETADO CAIXA - ENCARGOS COMPLEMENTARES)	Outros	H	1,0000000	1,48	1,48
Insumo	00037371	SINAPI	TRANSPORTE - HORISTA (COLETADO CAIXA - ENCARGOS COMPLEMENTARES)	Serviços	H	1,0000000	0,64	0,64
Insumo	00037372	SINAPI	EXAMES - HORISTA (COLETADO CAIXA - ENCARGOS COMPLEMENTARES)	Outros	H	1,0000000	0,81	0,81
Insumo	00037373	SINAPI	SEGURO - HORISTA (COLETADO CAIXA - ENCARGOS COMPLEMENTARES)	Taxas	H	1,0000000	0,06	0,06
Insumo	00043464	SINAPI	FERRAMENTAS - FAMILIA OPERADOR ESCAVADEIRA - HORISTA (ENCARGOS COMPLEMENTARES - COLETADO CAIXA)	Equipamento	H	1,0000000	0,01	0,01
Insumo	00043488	SINAPI	EPI - FAMILIA OPERADOR ESCAVADEIRA - HORISTA (ENCARGOS COMPLEMENTARES - COLETADO CAIXA)	Equipamento	H	1,0000000	0,76	0,76
				MO sem LS =>		15,81	LS =>	0,00
				MO com LS =>				15,81
				Valor do BDI =>		3,93	Valor com BDI =>	23,50

**Total sem BDI** 4.121.400,08  
**Total do BDI** 824.152,80  
**Total Geral** 4.945.552,88

MARCOS ANTONIO MOREIRA DOS SANTOS  
ENGENHEIRO CIVIL  
CREA 313733 /D TO

MARCOS ANTONIO MOREIRA DOS SANTOS:04859673166  
Assinado de forma digital por MARCOS ANTONIO MOREIRA DOS SANTOS:04859673166



**Obra**  
**EXECUÇÃO DE SERVIÇOS COMUNS DE ENGENHARIA DE MANUTENÇÃO**  
**EM ESTRADAS VICINAIS NO MUNICÍPIO DE AXIXA DO TOCANTINS TO**

**Bancos**  
SINAPI - 08/2022 -  
Tocantins  
SICRO3 - 07/2022 -  
Tocantins

**B.D.I.**  
20,1%

**Encargos Sociais**  
Não Desonerado: 0,00%

**Cronograma Físico e Financeiro**

Item	Descrição	Total Por Etapa	30 DIAS	60 DIAS	90 DIAS	120 DIAS	150 DIAS	180 DIAS
<b>1</b>	<b>TERRAPLENAGEM - REVESTIMENTO PRIMÁRIO</b>	<b>100,00%</b>	15,00%	15,00%	15,00%	15,00%	15,00%	25,00%
		<b>4.945.552,88</b>	741.832,93	741.832,93	741.832,93	741.832,93	741.832,93	1.236.388,22
1.1	Regularização do subleito	100,00%	15,00%	15,00%	15,00%	15,00%	15,00%	25,00%
		527.021,64	79.053,25	79.053,25	79.053,25	79.053,25	79.053,25	131.755,41
1.2	Escavação e carga de material de jazida com trator de 97 kW e carregadeira de 1,72 m³	100,00%	15,00%	15,00%	15,00%	15,00%	15,00%	25,00%
		461.598,26	69.239,74	69.239,74	69.239,74	69.239,74	69.239,74	115.399,57
1.3	TRANSPORTE COM CAMINHÃO BASCULANTE DE 10 M³, EM VIA URBANA EM LEITO NATURAL (UNIDADE: M3XKM). AF_07/2020	100,00%	15,00%	15,00%	15,00%	15,00%	15,00%	25,00%
		3.359.944,68	503.991,70	503.991,70	503.991,70	503.991,70	503.991,70	839.986,17
1.4	ESPALHAMENTO DE MATERIAL COM TRATOR DE ESTEIRAS. AF_11/2019	100,00%	15,00%	15,00%	15,00%	15,00%	15,00%	25,00%
		144.476,62	21.671,49	21.671,49	21.671,49	21.671,49	21.671,49	36.119,16
1.5	Compactação de aterros a 100% do Proctor normal	100,00%	15,00%	15,00%	15,00%	15,00%	15,00%	25,00%
		452.511,68	67.876,75	67.876,75	67.876,75	67.876,75	67.876,75	113.127,92
<b>Porcentagem</b>			<b>15,0%</b>	<b>15,0%</b>	<b>15,0%</b>	<b>15,0%</b>	<b>15,0%</b>	<b>25,0%</b>
<b>Custo</b>			<b>741.832,93</b>	<b>741.832,93</b>	<b>741.832,93</b>	<b>741.832,93</b>	<b>741.832,93</b>	<b>1.236.388,22</b>
<b>Porcentagem Acumulada</b>			<b>15,0%</b>	<b>30,0%</b>	<b>45,0%</b>	<b>60,0%</b>	<b>75,0%</b>	<b>100,0%</b>
<b>Custo Acumulado</b>			<b>741.832,93</b>	<b>1.483.665,86</b>	<b>2.225.498,79</b>	<b>2.967.331,72</b>	<b>3.709.164,66</b>	<b>4.945.552,88</b>

MARCOS ANTONIO MOREIRA DOS SANTOS  
ENGENHEIRO CIVIL  
CREA 313733 /D TO

MARCOS ANTONIO MOREIRA DOS SANTOS:04859673166  
Assinado de forma digital por MARCOS ANTONIO MOREIRA DOS SANTOS:04859673166

MUNICÍPIO DE AXIXA DO TOCANTINS/TO  
CNPJ 00.766.725/0001-95



**Obra**  
EXECUÇÃO DE SERVIÇOS COMUNS DE ENGENHARIA DE MANUTENÇÃO  
EM ESTRADAS VICINAIS NO MUNICÍPIO DE AXIXA DO TOCANTINS TO

**Bancos**  
SINAPI - 08/2022 - Tocantins  
SICRO3 - 07/2022 - Tocantins

**B.D.I.**  
20,1%

**Encargos Sociais**  
Não Desonerado: 0,00%

**Curva ABC de Serviços**

Código	Banco	Descrição	Tipo	Und	Quant.	Valor Unit	Total	Peso (%)	Peso Acumulado (%)
93588	SINAPI	TRANSPORTE COM CAMINHÃO BASCULANTE DE 10 M³, EM VIA URBANA EM LEITO NATURAL (UNIDADE: M3XKM). AF_07/2020	TRAN - TRANSPORTES, CARGAS E DESCARGAS	M3XKM	935.917,74	3,59	3.359.944,68	67,94	67,94
4011209	SICRO3	Regularização do subleito		m²	454.329,0	1,16	527.021,64	10,66	78,60
4016007	SICRO3	Escavação e carga de material de jazida com trator de 97 kW e carregadeira de 1,72 m³		m³	90.865,8	5,08	461.598,26	9,33	87,93
5502978	SICRO3	Compactação de aterros a 100% do Proctor normal		m³	90.865,8	4,98	452.511,68	9,15	97,08
100574	SINAPI	ESPALHAMENTO DE MATERIAL COM TRATOR DE ESTEIRAS. AF_11/2019	PAVI - PAVIMENTAÇÃO	m³	90.865,8	1,59	144.476,62	2,92	100,00

**Total sem BDI** 4.121.400,08  
**Total do BDI** 824.152,80  
**Total Geral** 4.945.552,88

MARCOS ANTONIO MOREIRA DOS SANTOS  
ENGENHEIRO CIVIL  
CREA 313733 /D TO

MARCOS ANTONIO MOREIRA DOS SANTOS:04859673166 Assinado de forma digital por  
MARCOS ANTONIO MOREIRA  
DOS SANTOS:04859673166



Obra  
EXECUÇÃO DE SERVIÇOS COMUNS DE ENGENHARIA DE MANUTENÇÃO  
EM ESTRADAS VICINAIS NO MUNICÍPIO DE AXIXA DO TOCANTINS TO

Memória de Cálculo

Item	Descrição	Und	Quant.	Memória de Cálculo
<b>1</b>	<b>TERRAPLENAGEM - REVESTIMENTO PRIMÁRIO</b>			
1.1	Regularização do subleito	m <sup>2</sup>	454.329,0	= CONSIDERANDO 60% DA MALHA VICINAL OBTIDA PELO TRAÇADO: 100.962,00 X 0,60 = 60577,20 M // LOGO, A ÁREA DE REGULARIZAÇÃO É OBTIDA MULTIPLICANDA A EXTENSÃO X LARGURA // TOTAL = 60577,20 X 7,50 = 454.329,00 M2
1.2	Escavação e carga de material de jazida com trator de 97 kW e carregadeira de 1,72 m <sup>3</sup>	m <sup>3</sup>	90.865,8	= OBTIDO MULTIPLICANDO A ÁREA DE REGULARIZAÇÃO X ALTURA DA BASE // = 454.329,00 X 0,20 = 90.865,80 M3
1.3	TRANSPORTE COM CAMINHÃO BASCULANTE DE 10 M <sup>3</sup> , EM VIA URBANA EM LEITO NATURAL (UNIDADE: M3XKM). AF_07/2020	M3X KM	935.917,74	= OBTIDO MULTIPLICANDO VOLUME X EMPOLAMENTO X DMT MÉDIO // EMPOLAMENTO = 25% // DMT MÉDIO = 8,24 KM // TOTAL = 90.865,80 X 1,25 X 8,24 KM = 935.917,74 M3XKM
1.4	ESPALHAMENTO DE MATERIAL COM TRATOR DE ESTEIRAS. AF_11/2019	m <sup>3</sup>	90.865,8	= OBTIDO MULTIPLICANDO A ÁREA DE REGULARIZAÇÃO X ALTURA DA BASE // = 454.329 X 0,20 = 90.865,80 M3
1.5	Compactação de aterros a 100% do Proctor normal	m <sup>3</sup>	90.865,8	= OBTIDO MULTIPLICANDO A ÁREA DE REGULARIZAÇÃO X ALTURA DA BASE // = 454.329 X 0,20 = 90.865,80 M3

Total sem BDI

Total do BDI

Total Geral

4.121.400,08

824.152,80

4.945.552,88

MARCOS ANTONIO MOREIRA DOS SANTOS  
ENGENHEIRO CIVIL  
CREA 313733 /D TO

MARCOS ANTONIO MOREIRA DOS  
SANTOS:04859673166

Assinado de forma digital por MARCOS ANTONIO  
MOREIRA DOS SANTOS:04859673166

MUNICÍPIO DE AXIXA DO TOCANTINS/TO  
CNPJ 00.766.725/0001-95



**Obra**  
EXECUÇÃO DE SERVIÇOS COMUNS DE ENGENHARIA DE MANUTENÇÃO EM  
ESTRADAS VICINAIS NO MUNICÍPIO DE AXIXA DO TOCANTINS TO

**Bancos**  
SINAPI - 08/2022 - Tocantins  
SICRO3 - 07/2022 - Tocantins

**B.D.I.**  
20,1%

**Encargos Sociais**  
Não Desonerado: 0,00%

**Planilha Orçamentária Analítica**

1			TERRAPLENAGEM - REVESTIMENTO PRIMÁRIO						4.945.552,88	
1.1	Código	Banco	Descrição	Tipo	Und	Quant.	Valor Unit	Total		
Composição	4011209	SICRO3	Regularização do subleito		m²	1,0000000	0,97	0,97		
A	Código	Banco	Equipamentos	Quantidade	Utilização		Custo Operacional		Custo Horário	
					Operativa	Improdutiva	Operativa	Improdutiva		
Insumo	E9571	SICRO3	Caminhão tanque com capacidade de 10.000 l - 188 kW	1,7690587	0,51	0,49	362,1644	76,3979	392,9766	
Insumo	E9518	SICRO3	Grade de 24 discos rebocável de D = 60 cm (24")	0,8845293	0,69	0,31	4,8562	3,3818	3,8912	
Insumo	E9524	SICRO3	Motoniveladora - 93 kW	0,8845293	0,71	0,29	247,3355	91,9538	178,9180	
Insumo	E9762	SICRO3	Rolo compactador de pneus autopropelido de 27 t - 85 kW	0,8845293	0,96	0,04	232,1925	100,2801	200,7139	
Insumo	E9685	SICRO3	Rolo compactador pé de carneiro vibratório autopropelido por pneus de 11,6 t - 82 kW	0,8845293	1,00	0,00	189,4925	68,7007	167,6117	
Insumo	E9577	SICRO3	Trator agrícola sobre pneus - 77 kW	0,8845293	0,69	0,31	137,9979	35,6372	93,9955	
<b>Custo Horário de Equipamentos =&gt;</b>									<b>1.038,1069</b>	
B	Código	Banco	Mão de Obra	Quantidade			Salário Hora	Custo Horário		
Insumo	P9824	SICRO3	Servente	0,8845293			17,3283	15,3274		
<b>Custo Horário da Mão de Obra =&gt;</b>									<b>15,3274</b>	
<b>Adc.M.O. - Ferramentas (0,0%) =&gt;</b>									<b>0,0000</b>	
<b>Custo Horário de Execução =&gt;</b>									<b>1.053,4343</b>	
<b>Fator de Influência da Chuva - FIC =&gt;</b>									<b>0,0315</b>	
<b>Custo do FIC =&gt;</b>									<b>0,0296</b>	
<b>Produção de Equipe =&gt;</b>									<b>1.121,3300</b>	
<b>Custo Unitário de Execução =&gt;</b>									<b>0,9395</b>	
					MO sem LS =>	0,01	LS =>	0,00	MO com LS =>	0,01
					Valor do BDI =>	0,19			Valor com BDI =>	1,16
<b>Quant. =&gt; ##### Preço Total =&gt;</b>									<b>527.021,64</b>	
1.2	Código	Banco	Descrição	Tipo	Und	Quant.	Valor Unit	Total		
Composição	4016007	SICRO3	Escavação e carga de material de jazida com trator de 97 kW e carregadeira de 1,72 m³		m³	1,0000000	4,23	4,23		
A	Código	Banco	Equipamentos	Quantidade	Utilização		Custo Operacional		Custo Horário	
					Operativa	Improdutiva	Operativa	Improdutiva		
Insumo	E9584	SICRO3	Carregadeira de pneus com capacidade de 1,72 m³ - 113 kW	0,9032609	1,00	0,00	195,8847	87,3171	176,9350	

MUNICÍPIO DE AXIXA DO TOCANTINS/TO  
CNPJ 00.766.725/0001-95

Insumo	E9042	SICRO3	Trator sobre esteiras com lâmina - 97 kW	1,8363192	0,58	0,42	232,7764	84,5183	313,1071
--------	-------	--------	------------------------------------------	-----------	------	------	----------	---------	----------

**Custo Horário de Equipamentos => 490,0421**

B	Código	Banco	Mão de Obra	Quantidade	Salário Hora	Custo Horário
Insumo	P9824	SICRO3	Servente	0,9137472	17,3283	15,8337

**Custo Horário da Mão de Obra => 15,8337**

**Adc.M.O. - Ferramentas (0,0%) => 0,0000**

**Custo Horário de Execução => 505,8758**

**Fator de Influencia da Chuva - FIC => 0,0315**

**Custo do FIC => 0,1292**

**Produção de Equipe => 123,3400**

**Custo Unitário de Execução => 4,1015**

MO sem LS => 0,13 LS => 0,00 MO com LS => 0,13

Valor do BDI => 0,85 Valor com BDI => 5,08

**Quant. => ##### Preço Total => 461.598,26**

1.3	Código	Banco	Descrição	Tipo	Und	Quant.	Valor Unit	Total
Composição	93588	SINAPI	TRANSPORTE COM CAMINHÃO BASCULANTE DE 10 M³, EM VIA URBANA EM LEITO NATURAL (UNIDADE: M3XKM). AF_07/2020	TRAN - TRANSPORTES, CARGAS E DESCARGAS	M3XKM	1,0000000	2,99	2,99
Composição Auxiliar	91386	SINAPI	CAMINHÃO BASCULANTE 10 M3, TRUCADO CABINE SIMPLES, PESO BRUTO TOTAL 23.000 KG, CARGA ÚTIL MÁXIMA 15.935 KG, DISTÂNCIA ENTRE EIXOS 4,80 M, POTÊNCIA 230 CV INCLUSIVE CAÇAMBA METÁLICA - CHP DIURNO. AF_06/2014	CHOR - CUSTOS HORÁRIOS DE MÁQUINAS E EQUIPAMENTOS	CHP	0,0100762	271,83	2,73
Composição Auxiliar	91387	SINAPI	CAMINHÃO BASCULANTE 10 M3, TRUCADO CABINE SIMPLES, PESO BRUTO TOTAL 23.000 KG, CARGA ÚTIL MÁXIMA 15.935 KG, DISTÂNCIA ENTRE EIXOS 4,80 M, POTÊNCIA 230 CV INCLUSIVE CAÇAMBA METÁLICA - CHI DIURNO. AF_06/2014	CHOR - CUSTOS HORÁRIOS DE MÁQUINAS E EQUIPAMENTOS	CHI	0,0046210	57,53	0,26

MO sem LS => 0,23 LS => 0,00 MO com LS => 0,23

Valor do BDI => 0,60 Valor com BDI => 3,59

**Quant. => ##### Preço Total => 3.359.944,68**

1.4	Código	Banco	Descrição	Tipo	Und	Quant.	Valor Unit	Total
Composição	100574	SINAPI	ESPALHAMENTO DE MATERIAL COM TRATOR DE ESTEIRAS. AF_11/2019	PAVI - PAVIMENTAÇÃO	m³	1,0000000	1,33	1,33
Composição Auxiliar	5851	SINAPI	TRATOR DE ESTEIRAS, POTÊNCIA 150 HP, PESO OPERACIONAL 16,7 T, COM RODA MOTRIZ ELEVADA E LÂMINA 3,18 M3 - CHP DIURNO. AF_06/2014	CHOR - CUSTOS HORÁRIOS DE MÁQUINAS E EQUIPAMENTOS	CHP	0,0030376	252,31	0,76
Composição Auxiliar	5853	SINAPI	TRATOR DE ESTEIRAS, POTÊNCIA 150 HP, PESO OPERACIONAL 16,7 T, COM RODA MOTRIZ ELEVADA E LÂMINA 3,18 M3 - CHI DIURNO. AF_06/2014	CHOR - CUSTOS HORÁRIOS DE MÁQUINAS E EQUIPAMENTOS	CHI	0,0060751	69,86	0,42
Composição Auxiliar	88316	SINAPI	SERVENTE COM ENCARGOS COMPLEMENTARES	SEDI - SERVIÇOS DIVERSOS	H	0,0091127	17,10	0,15

MO sem LS => 0,24 LS => 0,00 MO com LS => 0,24

Valor do BDI => 0,26 Valor com BDI => 1,59

MUNICÍPIO DE AXIXA DO TOCANTINS/TO  
CNPJ 00.766.725/0001-95

Quant. => ##### Preço Total => 144.476,62

1.5	Código	Banco	Descrição	Tipo	Und	Quant.	Valor Unit	Total		
Composição	5502978	SICRO3	Compactação de aterros a 100% do Proctor normal		m³	1,0000000	4,15	4,15		
A	Código	Banco	Equipamentos	Quantidade	Utilização		Custo Operacional		Custo Horário	
					Operativa	Improdutiva	Operativa	Improdutiva		
Insumo	E9571	SICRO3	Caminhão tanque com capacidade de 10.000 l - 188 kW	0,8588722	0,90	0,10	362,1644	76,3979	286,5092	
Insumo	E9518	SICRO3	Grade de 24 discos rebocável de D = 60 cm (24")	0,8588722	0,52	0,48	4,8562	3,3818	3,5630	
Insumo	E9524	SICRO3	Motoniveladora - 93 kW	0,8588722	0,29	0,71	247,3355	91,9538	117,6779	
Insumo	E9685	SICRO3	Rolo compactador pé de carneiro vibratório autopropelido por pneus de 11,6 t - 82 kW	0,8588722	1,00	0,00	189,4925	68,7007	162,7498	
Insumo	E9577	SICRO3	Trator agrícola sobre pneus - 77 kW	1,0000000	0,52	0,48	137,9979	35,6372	88,8648	
<b>Custo Horário de Equipamentos =&gt;</b>									<b>659,3647</b>	
B	Código	Banco	Mão de Obra	Quantidade			Salário Hora	Custo Horário		
Insumo	P9824	SICRO3	Servente	1,0000000			17,3283	17,3283		
<b>Custo Horário da Mão de Obra =&gt;</b>									<b>17,3283</b>	
<b>Adc.M.O. - Ferramentas (0,0%) =&gt;</b>									<b>0,0000</b>	
<b>Custo Horário de Execução =&gt;</b>									<b>676,6930</b>	
<b>Fator de Influencia da Chuva - FIC =&gt;</b>									<b>0,0315</b>	
<b>Custo do FIC =&gt;</b>									<b>0,1267</b>	
<b>Produção de Equipe =&gt;</b>									<b>168,2000</b>	
<b>Custo Unitário de Execução =&gt;</b>									<b>4,0231</b>	
					MO sem LS =>	0,10	LS =>	0,00	MO com LS =>	0,10
					Valor do BDI =>	0,83			Valor com BDI =>	4,98
<b>Quant. =&gt; ##### Preço Total =&gt;</b>									<b>452.511,68</b>	

**Total sem BDI** 4.121.400,08  
**Total do BDI** 824.152,80  
**Total Geral** 4.945.552,88

MARCOS ANTONIO MOREIRA DOS SANTOS:04859673166

Assinado de forma digital por MARCOS ANTONIO MOREIRA DOS SANTOS:04859673166

MARCOS ANTONIO MOREIRA DOS SANTOS  
ENGENHEIRO CIVIL  
CREA 313733 /D TO



MUNICÍPIO DE AXIXA DO TOCANTINS/TO  
CNPJ 00.766.725/0001-95



**Obra**  
EXECUÇÃO DE SERVIÇOS COMUNS DE ENGENHARIA DE MANUTENÇÃO  
EM ESTRADAS VICINAIS NO MUNICÍPIO DE AXIXA DO TOCANTINS TO

**Bancos**  
SINAPI - 08/2022 -  
Tocantins  
SICRO3 - 07/2022 -  
Tocantins

**B.D.I.**  
20,1%

**Encargos Sociais**  
Não Desonerado: 0,00%

**Orçamento Sintético**

Item	Código	Banco	Descrição	Und	Quant.	Valor Unit	Valor Unit com BDI	Total	Peso (%)
<b>1</b>			<b>TERRAPLENAGEM - REVESTIMENTO PRIMÁRIO</b>					<b>4.945.552,88</b>	<b>100,00 %</b>
1.1	4011209	SICRO3	Regularização do subleito	m <sup>2</sup>	454329	0,97	1,16	527.021,64	10,66 %
1.2	4016007	SICRO3	Escavação e carga de material de jazida com trator de 97 kW e carregadeira de 1,72 m <sup>3</sup>	m <sup>3</sup>	90865,8	4,23	5,08	461.598,26	9,33 %
1.3	93588	SINAPI	TRANSPORTE COM CAMINHÃO BASCULANTE DE 10 M <sup>3</sup> , EM VIA URBANA EM LEITO NATURAL (UNIDADE: M3XKM). AF_07/2020	M3XKM	935917,74	2,99	3,59	3.359.944,68	67,94 %
1.4	100574	SINAPI	ESPALHAMENTO DE MATERIAL COM TRATOR DE ESTEIRAS. AF_11/2019	m <sup>3</sup>	90865,8	1,33	1,59	144.476,62	2,92 %
1.5	5502978	SICRO3	Compactação de aterros a 100% do Proctor normal	m <sup>3</sup>	90865,8	4,15	4,98	452.511,68	9,15 %

**Total sem BDI**

**4.121.400,08**

**Total do BDI**

**824.152,80**

**Total Geral**

**4.945.552,88**

MARCOS ANTONIO MOREIRA DOS  
SANTOS:04859673166

Assinado de forma digital por MARCOS  
ANTONIO MOREIRA DOS SANTOS:04859673166

MARCOS ANTONIO MOREIRA DOS SANTOS  
ENGENHEIRO CIVIL  
CREA 313733 /D TO



MALHA VICINAL DO MUNICÍPIO DE AXIXÁ DO TOCANTINS/TO

ÍTEM	DESCRIÇÃO	COMPRIMENTO (KM)	
1	TRECHO 01	12693,00	Red
2	TRECHO 02	11797,00	Light Green
3	TRECHO 03	16806,00	Blue
4	TRECHO 04	3474,00	Yellow
5	TRECHO 05	7593,00	Pink
6	TRECHO 06	11941,00	Purple
7	TRECHO 07	4016,00	Magenta
8	TRECHO 08	13077,00	Light Blue
9	TRECHO 09	7147,00	Pink
10	TRECHO 10	4904,00	Yellow
11	TRECHO 11	7514,00	Blue
	TOTAL KM	<b>100962,00</b>	

# VICINAIS AXIXÁ

Escreva uma descrição para seu mapa.

## Legenda

- TRECHO 01
- TRECHO 02
- TRECHO 03
- TRECHO 04
- TRECHO 05
- TRECHO 06
- TRECHO 07
- TRECHO 08
- TRECHO 09
- TRECHO 10
- TRECHO 11

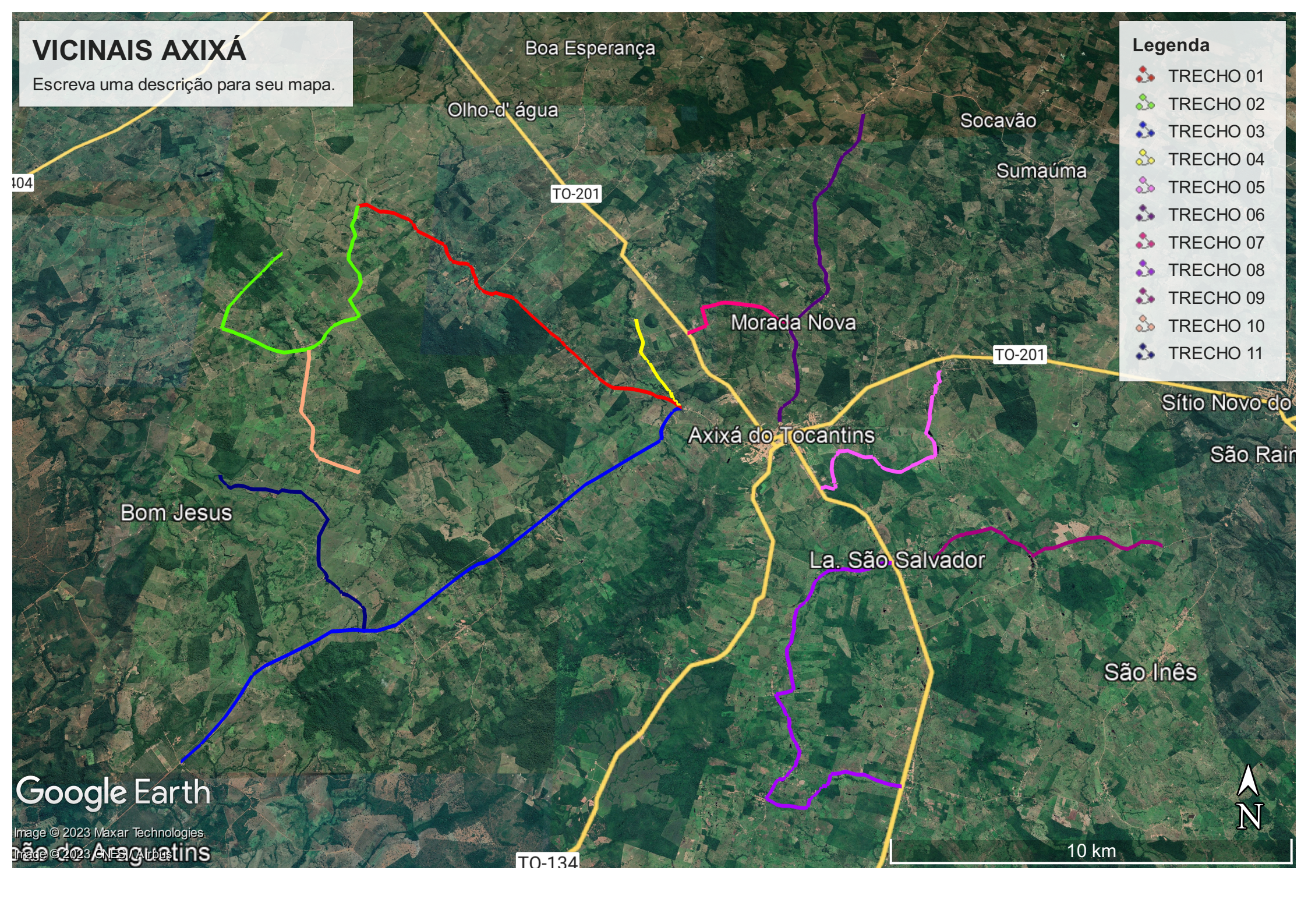

Google Earth

Image © 2023 Maxar Technologies

Image © 2023 CNES/Airbus

São do Araguaia

TO-134

10 km

